

SELECCIÓN ABREVIADA No. 02 DE 2021

DOCUMENTO TÉCNICO DE SOPORTE

OBJETO:

“CONSULTORÍA INTEGRAL PARA REALIZAR LOS ESTUDIOS Y DISEÑOS A NIVEL DE INGENIERÍA BÁSICA DE LAS REDES HIDROSANITARIAS Y PLUVIALES DEL PLAN PARCIAL DE RENOVACIÓN URBANA CIUDAD CAN, Y REALIZAR LOS ESTUDIOS Y DISEÑOS A NIVEL DE DETALLE PARA LAS VÍAS Y REDES HIDROSANITARIAS, PLUVIALES, ELÉCTRICAS, TELEMÁTICAS, GAS Y DE ALUMBRADO PÚBLICO EN LA UNIDAD DE GESTIÓN UNO DEL PLAN PARCIAL DE RENOVACIÓN URBANA CIUDAD CAN EN BOGOTÁ D.C”.

PATRIMONIO AUTÓNOMO FC PAD PRIMER EDIF UNIDAD GESTIÓN 1 CIUDAD CAN

FIDUCIARIA COLPATRIA S.A. BOGOTÁ D.C, 23 DE JUNIO DE 2021

TABLA DE CONTENIDO

1. ELEMENTOS ESENCIALES Y CONDICIONES DE LA CONTRATACIÓN	6
1.1. OBJETO A CONTRATAR	15
1.2. OBLIGACIONES DEL CONTRATISTA	15
1.3. VALOR Y FORMA DE PAGO DEL CONTRATO	21
1.4. PRESUPUESTO ESTIMADO	24
1.5. PLAZO DE EJECUCIÓN	24
1.6. GARANTÍAS	25
1.7. MULTAS	25
2. REQUISITOS MÍNIMOS A ACREDITAR	28
2.1 REQUISITOS MÍNIMOS DE CARÁCTER JURÍDICO	28
2.1.1 CAPACIDAD JURÍDICA	28
2.1.2 CERTIFICADO DE PAGOS AL SISTEMA DE SEGURIDAD SOCIAL Y APORTES PARAFISCALES	30
2.1.3 PROPUESTA ECONÓMICA	31
2.1.4 GARANTÍA DE SERIEDAD DE LA POSTULACIÓN	31
2.1.5 OTROS DOCUMENTOS	32
2.1.6 DOCUMENTOS EXPEDIDOS EN EL EXTERIOR:	33
2.1.7 NO CONCENTRACIÓN DE CONTRATOS	35
2.2 REQUISITOS MÍNIMOS DE CARÁCTER TÉCNICO	36
2.2.1. EXPERIENCIA ESPECÍFICA ADMISIBLE	36
2.2.2. REGLAS COMUNES PARA LA ACREDITACIÓN DE LA EXPERIENCIA ADMISIBLE Y ADICIONAL DEL POSTULANTE NACIONAL Y EXTRANJERO.	37
2.3 REQUISITOS MÍNIMOS DE CARÁCTER FINANCIERO Y CAPACIDAD ORGANIZACIONAL	40
2.4 POSTULACIÓN ECONÓMICA	42
2.5. ASIGNACIÓN DE PUNTAJE DE LA POSTULACIÓN	44
2.5.1. FACTOR ECONÓMICO	44
2.5.1.1. Menor Valor	45
2.5.1.2. Media aritmética	46
2.5.1.3. Media geométrica	46
2.5.2. FACTOR EXPERIENCIA ESPECÍFICA ADICIONAL	47
2.5.3. SOLICITUDES DE ACLARACIÓN O COMPLEMENTACIÓN Y SUBSANABILIDAD	49
2.5.4. EVALUACIÓN INTEGRAL DE LA POSTULACIÓN	50

2.5.5.	MODIFICACIÓN O REVOCATORIA DE LA ACEPTACIÓN DE LA POSTULACIÓN.....	51
2.5.6.	SUSPENSIÓN Y/O CANCELACIÓN DEL PROCESO DE SELECCIÓN.....	51
2.5.7.	AJUSTE OFICIOSO DE INFORMES.....	52
2.6	REQUISITOS PARA LA EJECUCIÓN DEL CONTRATO.....	52
2.7	PERSONAL MÍNIMO REQUERIDO	53
2.7.1	Acreditación de la Formación Académica para el Personal Mínimo:.....	56
2.7.2	Acreditación de la Experiencia General y Específica para el Personal Mínimo:	57
3.	CAUSALES DE RECHAZO	58
4.	CRITERIOS DE DESEMPATE	60
5.	CRONOGRAMA.....	64
6.	COMUNICACIONES.....	65
7.	MODIFICACIONES AL PRESENTE DOCUMENTO TÉCNICO DE SOPORTE	65
8.	VIGENCIA DE LA POSTULACIÓN	66
9.	EFFECTOS DE LA POSTULACIÓN Y RATIFICACIÓN.....	66
10.	ESPECIFICACIONES TÉCNICAS.....	66
11.	INFORME DE EVALUACIÓN Y ACEPTACIÓN DE LA POSTULACIÓN.....	67
12.	CONDICIONES GENERALES DE PRESENTACIÓN DE LA POSTULACIÓN.....	68
12.1.	IDIOMA	68
12.2.	PRESENTACIÓN DE LA POSTULACIÓN.....	68
12.3.	AUDIENCIA DE APERTURA DE LOS SOBRES QUE CONTIENEN LAS POSTULACIONES.....	69
13.	SUSCRIPCIÓN DEL CONTRATO.....	72
	FORMULARIO No. 1: PROPUESTA ECONÓMICA	74
	FORMULARIO No. 3: RELACIÓN DE EXPERIENCIA ADMISIBLE	79
	FORMULARIO NO. 4: RELACIÓN EXPERIENCIA ADICIONAL	80
	FORMULARIO No. 5: MODELO DE CERTIFICACIÓN DE PAGO DE APORTES (PERSONA JURÍDICA)	81
	FORMULARIO No. 5: MODELO DE CERTIFICACIÓN DE PAGO DE APORTES (PERSONA NATURAL)	82
	FORMULARIO No. 6: COMPROMISO DE CONFIDENCIALIDAD	83
	FORMULARIO No. 7: DOCUMENTO DE PREVENCIÓN DE SELECCIÓN ADVERSA Y RIESGO REPUTACIONAL	87
	FORMULRIO No. 8: DOCUMENTO DE CONSTITUCIÓN DE LA RESPECTIVA ESTRUCTURA PLURAL	89
	PROYECTO MINUTA DEL CONTRATO.....	91

La **FIDUCIARIA COLPATRIA S.A.** actuando única y exclusivamente en calidad de vocera y administradora del **PATRIMONIO AUTÓNOMO FC PAD PRIMER EDIF UNIDAD GESTIÓN 1 CIUDAD CAN** en el marco del Manual Operativo que rige la gestión contractual del Patrimonio Autónomo Derivado constituido, presenta el Documento Técnico de Soporte para conformar el Orden de Elegibilidad del proceso de selección abreviada No. 02 y suscribir el contrato, cuyo objeto corresponde a **CONSULTORÍA INTEGRAL PARA REALIZAR LOS ESTUDIOS Y DISEÑOS A NIVEL DE INGENIERÍA BÁSICA DE LAS REDES HIDROSANITARIAS Y PLUVIALES DEL PLAN PARCIAL DE RENOVACIÓN URBANA CIUDAD CAN, Y REALIZAR LOS ESTUDIOS Y DISEÑOS A NIVEL DE DETALLE PARA LAS VÍAS Y REDES HIDROSANITARIAS, PLUVIALES, ELÉCTRICAS, TELEMÁTICAS, GAS Y DE ALUMBRADO PÚBLICO EN LA UNIDAD DE GESTIÓN UNO DEL PLAN PARCIAL DE RENOVACIÓN URBANA CIUDAD CAN EN BOGOTÁ D.C.**

Los interesados deben radicar únicamente la postulación económica y los demás documentos que acreditan la asignación de puntaje (Incluye certificado de existencia y representación legal) y acreditación de criterios de desempate, en sobre sellado conforme al presente Documento Técnico de Soporte, en original y copia, foliada, y en medio magnético, la cual deberá ser entregada en la dirección **Oficinas de La Agencia Inmobiliaria Virgilio Barco Vargas, ubicada en la Avenida Carrera 45 N° 108 -27 Torre, 3 Piso 20 - Oficina 2001 Edificio Paralelo 108**, en la fecha y hora señaladas en el cronograma establecido.

Una vez realizada la apertura de los sobres que contienen la postulación económica y los demás documentos que acreditan la asignación de puntaje, la **FIDUCIARIA COLPATRIA S.A.** quien actúa única y exclusivamente como vocera y administradora del **PATRIMONIO AUTÓNOMO FC PAD PRIMER EDIF UNIDAD GESTIÓN 1 CIUDAD CAN** y **LA ANIM** iniciarán la evaluación conforme los criterios de evaluación indicados en el presente Documento Técnico de Soporte, consolidará el informe de la evaluación en el que se indicará el Orden de Elegibilidad a quienes participaron en el proceso de selección, y se correrá traslado del mismo, por el término de un (1) día hábil para que se pronuncien sobre el Orden de Elegibilidad, presentando las observaciones que consideren pertinentes.

Corresponderá a la **FIDUCIARIA COLPATRIA S.A.**, quien actúa única y exclusivamente como vocera y administradora del **PATRIMONIO AUTÓNOMO FC PAD PRIMER EDIF UNIDAD GESTIÓN 1 CIUDAD CAN**, previa verificación e instrucción de la ANIM dar respuestas a las observaciones que se presentaren al mismo y si es el caso expedir un nuevo informe de evaluación definitivo ajustado.

Conocido el Orden de Elegibilidad entregado por **LA FIDUCIARIA COLPATRIA S.A.**, quien actúa única y exclusivamente como vocera y administradora del **PATRIMONIO AUTÓNOMO FC PAD PRIMER EDIF UNIDAD GESTIÓN 1 CIUDAD CAN**, se solicitará vía correo electrónico a quien ocupe el primer Orden de Elegibilidad aportar en el término de un (1) día hábil, los soportes para realizar la verificación de los requisitos jurídicos, técnicos y financieros relacionados en el presente Documento Técnico de Soporte.

En el evento en que se requiera subsanar o aclarar cualquier documento, se solicitará aportar el mismo en el término máximo de un (1) día hábil.

En el evento que el postulante ubicado en el primer Orden de Elegibilidad no cumpla con los requisitos jurídicos, técnicos y financieros exigidos en el presente Documento Técnico de Soporte, o no aporte las subsanaciones o aclaraciones en el término concedido, su postulación será rechazada y se procederá a solicitar al segundo Orden de Elegibilidad aportar la documentación respectiva, y así sucesivamente hasta agotar el Orden de Elegibilidad.

Realizada la verificación de los documentos corresponde a **LA FIDUCIARIA COLPATRIA S.A** quien actúa única y exclusivamente como vocera y administradora del **PATRIMONIO AUTÓNOMO FC PAD PRIMER EDIF UNIDAD GESTIÓN 1 CIUDAD CAN** enviar comunicación de **CITACIÓN A SUSCRIBIR CONTRATO** a quien ocupó el primer lugar de elegibilidad, así como enviar **COMUNICACIÓN DE NO SELECCIÓN** a los que no hayan ocupado el primer lugar de elegibilidad.

NOTAS:

En este sentido se invita a los interesados en este proceso a no presentar postulación económica y los demás documentos que acreditan la asignación de puntaje, si no cumplen con los requisitos de carácter jurídico, técnico y financiero, y/o no puedan aportar los documentos requeridos para su acreditación en la oportunidad prevista para el efecto.

Los interesados deben radicar únicamente la postulación económica y los demás documentos que acreditan la asignación de puntaje en sobre sellado conforme al presente Documento Técnico de Soporte y acreditación de criterios de desempate, **en original y copia, foliada**, y en medio magnético, la cual deberá ser entregada en la dirección **Oficinas de La Agencia Inmobiliaria Virgilio Barco Vargas, ubicada en la Avenida Carrera 45 N° 108 -27 Torre, 3 Piso 20 - Oficina 2001 Edificio Paralelo 108**, en la fecha y hora señaladas en el cronograma establecido.

1. ELEMENTOS ESENCIALES Y CONDICIONES DE LA CONTRATACIÓN

El presente proceso de selección es adelantado por **LA FIDUCIARIA COLPATRIA S.A.**, quien actúa única y exclusivamente como Vocera y Administradora del **PATRIMONIO AUTÓNOMO FC PAD PRIMER EDIF UNIDAD GESTIÓN 1 CIUDAD CAN**, teniendo en cuenta la distinción realizada por el artículo 1501 de Código Civil Colombiano entre los elementos esenciales del contrato, los que hacen parte de su naturaleza y los que son puramente accidentales. En tal sentido, estará regido exclusivamente por el derecho privado y el contrato resultante es de naturaleza civil.

Lo anterior indica que quien resulte elegido para suscribir el contrato se sujetará a las condiciones esenciales definidas en el presente Documento Técnico de Soporte y en el Manual Operativo que rige la gestión contractual del patrimonio autónomo. Únicamente se realizarán ajustes a lo aquí dispuesto en caso de ser necesario, ya sea para aclarar aspectos de carácter formal, para corregir errores gramaticales o de redacción o para incluir aquellos aspectos que sean de la naturaleza del contrato y que no hayan sido previstos en este documento, así como aspectos puramente accidentales que se deban incluir como cláusulas adicionales para formalizar el contrato.

El objeto de la Agencia Nacional Inmobiliaria Virgilio Barco Vargas, en adelante **LA ANIM**, de conformidad con el artículo 245 de la Ley 1753 de 2015, es “(...) *identificar, promover, gestionar, gerenciar y ejecutar proyectos de renovación y de desarrollo urbano, en Bogotá u otras ciudades del país, así como construir o gestionar, mediante asociaciones público privadas o contratación de obras, inmuebles destinados a entidades oficiales del orden nacional y a otros usos complementarios que pueda tener el mismo proyecto (...)*”. Este objeto marca la transformación de la antes Empresa Nacional de Renovación y Desarrollo Urbano Virgilio Barco Vargas S.A.S. en AGENCIA NACIONAL INMOBILIARIA VIRGILIO BARCO VARGAS.

Asimismo, y de conformidad con lo previsto en el párrafo 2 del artículo 6 del Decreto Ley 4184 de 2011, la Empresa, hoy **LA ANIM**, podría celebrar para el desarrollo de su objeto, entre otros, contratos de fiducia con sujeción a su régimen jurídico. Además, el numeral 3.2.2. del artículo 3 del Decreto 727 del 16 de abril de 2013, establece que las entidades públicas pueden vincularse a los proyectos de renovación o desarrollo urbano que adelante la ANIM, constituyéndose como beneficiarios de los contratos de fiducia que se suscriban como mecanismos para ejecutar los proyectos a su cargo.

De acuerdo con lo anterior, **LA ANIM** y **LA FIDUCIARIA** celebraron el Contrato de Fiducia Mercantil de Administración y Pagos No. 102 de 2016, con el objeto de constituir un Patrimonio Autónomo Matriz (el PAM) para la formulación, estructuración y desarrollo de los proyectos que determine **LA ANIM**, en cuyo esquema se incluyó la constitución de patrimonios autónomos derivados (o PAD) que involucren cualquier negocio fiduciario permitido por la ley que sirva de instrumento para el ejercicio de las funciones de **LA ANIM**.

El **MINISTERIO DE DEFENSA NACIONAL** y la **AGENCIA NACIONAL INMOBILIARIA VIRGILIO BARCO VARGAS**, el veintinueve (29) de diciembre de dos mil veinte (2.020) suscribieron el Convenio Derivado N° 3 al Convenio Marco de Cooperación para la Ejecución Conjunta de Proyectos de Desarrollo y Renovación Urbana, Reubicación, Traslado, Diseño o Construcción de Instalaciones Militares y Administrativas, cuyo objeto consiste en “*Aunar esfuerzos técnicos, jurídicos, administrativos y técnicos requeridos para la formulación, estructuración y ejecución del proyecto denominado “CONSTRUCCIÓN DE LA NUEVA SEDE PARA EL SECTOR SEGURIDAD Y DEFENSA, PRIMERA FASE FUERZAS MILITARES Y MINISTERIO DE DEFENSA NACIONAL.” en el marco del Plan Parcial de Renovación Urbana Ciudad CAN adoptado mediante Decreto Distrital No. 635 de 2017, el cual hace parte del Complejo Fortaleza.*”

El nueve (9) de diciembre de 2016, la **FIDUCIARIA COLPATRIA S.A.** suscribió el **CONTRATO** de Fiducia Mercantil de Administración y Pagos No. 102 de 2016 con **LA ANIM**, con el fin de constituir un Patrimonio Autónomo Matriz – PAM, cuyo objeto principal es la administración de los recursos fideicomitidos por parte de **LA ANIM** y los terceros que ésta autorice, los cuales estarán destinados a las actividades necesarias para que se realice la formulación, estructuración y desarrollo de los proyectos y el cual a su vez contempla la posibilidad de celebrar otros Contratos de fiducia y por ende la constitución de Patrimonios Autónomos Derivados –PADs- a través de los cuales se estructuran y desarrollan los proyectos que determine **LA ANIM**, según las funciones que le han sido encomendadas a esta última legalmente.

ANTECEDENTES DEL PROYECTO

La **AGENCIA NACIONAL INMOBILIARIA VIRGILIO BARCO VARGAS**, en adelante **LA ANIM** con su aliado, el **MINISTERIO DE DEFENSA NACIONAL**, en cumplimiento de sus funciones tiene a su cargo adelantar el Proyecto Fortaleza, nombre dado al conjunto de proyectos y fases necesarias para modernizar los activos fijos y especialmente la infraestructura requerida de 12 entidades del sector defensa: Unidad de Gestión General del Ministerio de Defensa Nacional, Comando General de las Fuerzas Militares, Ejército Nacional, Armada Nacional, Fuerza Aérea Colombiana, Policía Nacional, Dirección General Marítima, Comisión Colombiana del Océano, Agencia Logística de las Fuerzas Militares, Fondo Rotatorio de la Policía, Caja Promotora de Vivienda Militar y de Policía e INDUMIL, los cuales se encuentran en concordancia con el Plan Parcial de Renovación Urbana Ciudad CAN - PPRU-CAN , adoptado mediante Decreto 635 de 2017.

El 17 de diciembre de 2014, la entonces Empresa Nacional de Renovación y Desarrollo Urbano Virgilio Barco Vargas S.A.S., (quien posteriormente se convirtió en Agencia Nacional Inmobiliaria Virgilio Barco Vargas - **ANIM**) y el **MINISTERIO DE DEFENSA NACIONAL** suscribieron el Convenio Marco de Cooperación para la ejecución conjunta de proyectos de desarrollo y renovación urbana, reubicación, traslado, diseño o construcción de instalaciones militares y administrativas.

Uno de los proyectos que actualmente ejecuta **LA ANIM**, es el desarrollo del Plan Parcial de Renovación Urbana Ciudad CAN, en cumplimiento del artículo 52° del Decreto Distrital 635 de 2017, donde se le acredita como entidad gestora del plan.

Dicho desarrollo está proyectado en un **área bruta de 48,78 hectáreas** delimitadas entre la AC 26 al sur, la CL 44 al norte, la KR 45 al oriente y la KR 60 al occidente, para un lapso de 20 años a través de cinco unidades de gestión y un área de manejo diferenciado (dentro del cual se construirá el proyecto Primer Edificio del CAN, cuyas obligaciones urbanísticas asumidas mediante PRM¹ fueron subsumidas en las obligaciones del plan parcial).

LA ANIM ha venido ejecutando actividades enmarcadas en el mencionado convenio marco con el **MINISTERIO DE DEFENSA NACIONAL**, dentro del cual se encuentra la gestión de la localización para la nueva sede de dicho ministerio dentro de la Unidad de Gestión 1 (Ver Ilustración 1).

¹ PRM: Plan de Regularización y Manejo.



Ilustración No. 1 – Polígono de intervención del P.P. Ciudad CAN y Delimitación de sus Unidades de Gestión y Área de Manejo Diferenciado

Fuente: Elaboración propia, ANIM 2020.

La Unidad de Gestión 1 (UG-1) se compone de **12,74 hectáreas de área bruta de suelo** y se encuentra delimitada entre la Av. Jorge Eliécer Gaitán (CL 26) por el sur, la carrera 54 por el oriente, la Av. de La Esmeralda (KR 60) al occidente, y la calle 42 al norte (aún no construida) (ver Ilustración 2).

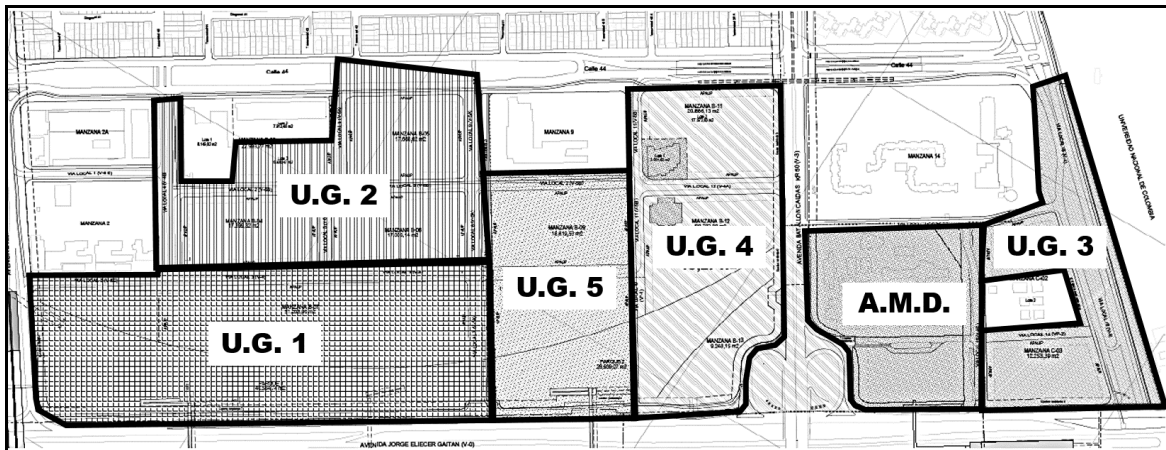

Ilustración No. 2 – Delimitación de UG-1 del P.P. Ciudad CAN en los predios actuales

Fuente: Elaboración propia, ANIM 2020.

Hoy en día, la morfología de los elementos urbanísticos en el polígono de la UG-1 se caracteriza por la presencia de cuatro manzanas dentro de las cuales se encuentran las instalaciones del Hospital de la Policía Nacional, el Ministerio de Defensa Nacional, la Plaza de los Héroes Caídos, y el antiguo Ministerio

de Transporte junto al INVÍAS y la ANT/ ADR², respectivamente.

A través del plan parcial fue aprobada la reconfiguración morfológica de las manzanas en la UG-1, de tal forma que al culminar el desarrollo de la unidad se consolide una sola manzana (denominada B-07) destinada al uso Dotacional en la modalidad de Servicios Urbanos Básicos. (Ver Ilustración 3).



Ilustración No. 3 – Propuesta urbanística para la UG-1 aprobada en el P.P. Ciudad CAN.

Fuente: Elaboración propia, ANIM 2020.

Como se mencionó anteriormente, la nueva sede del Ministerio de Defensa se localizará en la UG-1, incluyendo las entidades adscritas a dicho ministerio, necesarias para el óptimo funcionamiento de las operaciones en materia de seguridad y defensa nacional. En ese sentido, **LA ANIM** ha venido trabajando durante el presente año con el diseño arquitectónico de detalle para la construcción del edificio en primera fase dentro de la UG-1.

De conformidad con lo anterior, el **PATRIMONIO AUTÓNOMO FC PAD PRIMER EDIF UNIDAD GESTIÓN 1 CIUDAD CAN** requiere contratar mediante el proceso de selección abreviada en modalidad expedita, cuyo objeto es: **“LA CONSULTORÍA PARA LOS ESTUDIOS Y DISEÑOS A NIVEL DE INGENIERÍA BÁSICA DE LAS REDES HIDROSANITARIAS Y PLUVIALES DEL PLAN PARCIAL DE RENOVACIÓN URBANA CIUDAD CAN, Y LOS ESTUDIOS Y DISEÑOS A NIVEL DE DETALLE PARA LAS VÍAS Y REDES HIDROSANITARIAS, PLUVIALES, ELÉCTRICAS, TELEMÁTICAS, GAS Y DE ALUMBRADO PÚBLICO EN LA UNIDAD DE GESTIÓN UNO DEL PLAN PARCIAL DE RENOVACIÓN URBANA CIUDAD CAN EN BOGOTÁ D.C.”**

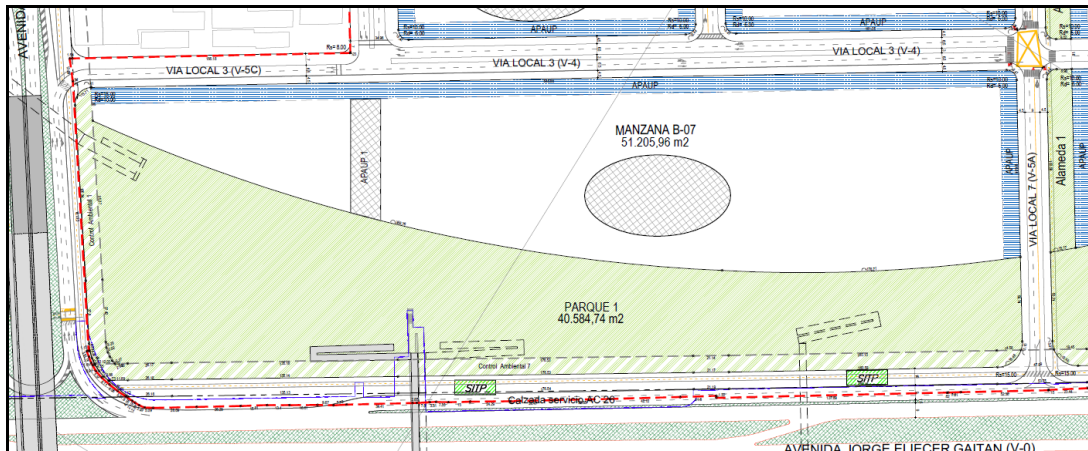
ANTECEDENTE DE ESTUDIOS TÉCNICOS:

A manera de antecedente, es perentorio tener en cuenta que durante la formulación del Plan Parcial Ciudad CAN fue necesario desarrollar **diseños conceptuales** para cada una de las redes de servicios públicos. En el marco de dichos diseños conceptuales se extrajeron las siguientes consideraciones:

- **En materia de Acueducto:**

El sistema de acueducto proyectado estará conformado por la red Matriz existente de 42 pulgadas en

² ANT / ADR: Agencia Nacional de Tierras y Agencia de Desarrollo Rural.

CCP, de la cual se deriva una tubería Matriz de 20 pulgadas en PVC proyectada sobre la Carrera 60 o Avenida la Esmeralda, encargada de conducir el agua hasta el anillo perimetral concebido en tubería PVC de 12 pulgadas. Las redes secundarias y menores del proyecto las constituyen las tuberías de diámetros de 10, 8 y 6 Pulgadas.

La Resolución 1096 de 2000 “Por la cual se adopta el Reglamento Técnico para el sector de Agua Potable y Saneamiento Básico – RAS” del entonces Ministerio de Desarrollo Económico estableció la clasificación de los proyectos de acueducto en un nivel de complejidad dependiendo del número de habitantes y su capacidad económica. El **nivel de complejidad** del sistema para el CAN es **ALTO**, correspondiente a un **período de diseño de 30 años**. Sin embargo, se contempla que en el **mediano plazo se implementarán todas las obras determinadas en el PPRU - CCAN**, por lo que se considera que el área estará totalmente saturada de usuarios y el período de diseño podría ser menor.

USO	Caudal medio diario (L/s)	Caudal Máximo Diario (l/s)	Caudal Máximo horario (l/s)
USO VIVIENDA	22.66	27.19	40.79
USO COMERCIO	1.19	1.43	2.14
USO DOTACIONAL SALUD	25.80	30.96	46.44
USO DOTACIONAL EDUCACIÓN	12.51	15.01	22.52
USO DOTACIONAL OFICINAS	90.90	109.08	163.62
TOTAL	153.06	183.67	275.51

Tabla No. 1 – Caudales totales de agua potable para el PPRU CCAN

Fuente: Documento de Formulación del PPRU CCAN, 2017



Ilustración No. 4 – Diámetros tubería acueducto en diseño conceptual del P.P. Ciudad CAN.

Fuente: Elaboración propia, ANIM 2020.

El sistema de acueducto proyectado estará conformado por la red Matriz existente de 42 pulgadas en CCP, de la cual se deriva una tubería Matriz de 20 pulgadas en PVC proyectada sobre la Carrera 60 o Avenida la Esmeralda, encargada de conducir el agua hasta el anillo perimetral concebido en tubería PVC de 12 pulgadas. Las redes secundarias y menores del proyecto las constituyen las tuberías de diámetros de 10, 8 y 6 Pulgadas.

- **En materia de Alcantarillado Sanitario:**

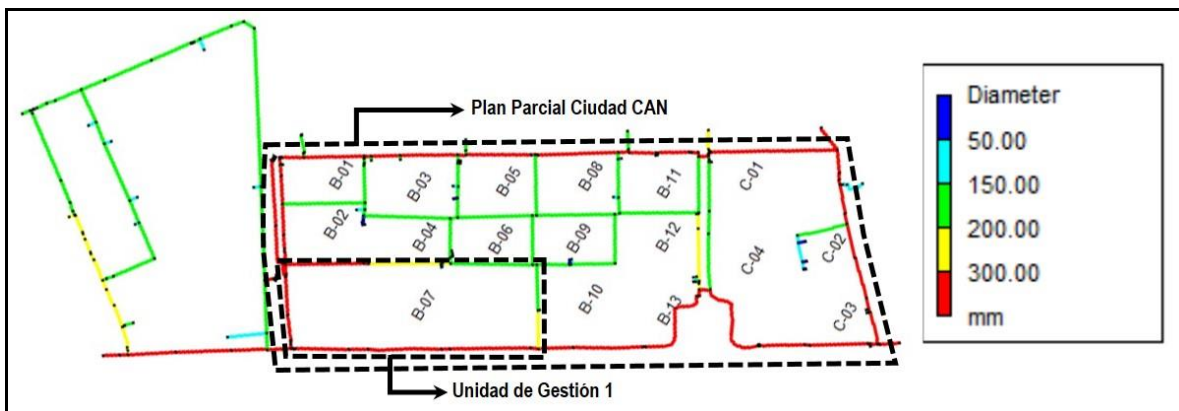
Se proyectó un colector principal paralelo a la Calle 26 o Avenida el Dorado, en PVC de diámetro variable

entre 28 y 36 pulgadas, dicho colector captará y conducirá las aguas residuales del área de estudio hasta el interceptor CAN a la altura de la Carrera 60 o Avenida la Esmeralda. También se proyectaron colectores secundarios distribuidos sobre las vías locales, encargados de captar las aguas residuales de las domiciliarias de las manzanas contempladas en el proyecto.

- **En materia de Alcantarillado Pluvial:**

El sistema de alcantarillado pluvial proyectado contempla la construcción de un colector principal tipo Box Culvert con una sección variable de 1,5 m x 1,0 m hasta 2,30 m x 1,30 m paralelo a la Calle 26 o Avenida Jorge Eliécer Gaitán que se conectará con interceptor la Esmeralda a la altura de la Carrera 60 o Avenida la Esmeralda, encargado de la captación y conducción de las aguas lluvias generadas en el área de estudio por los fenómenos de precipitación. Se proyectaron colectores de menor diámetro para la recolección y transporte de las manzanas definidas en la propuesta urbanística.

- **En materia de redes eléctricas:**

Para atender el requerimiento de las cargas del PPRU-CCAN, se ha previsto conceptualmente el desarrollo secuencial, ajustado a las necesidades impuestas por el avance de las construcciones del proyecto, en una red de circuitos subterráneos a la tensión de 34.5 kV, nivel seleccionado con base en los criterios utilizados por Codensa S.A.



Ilustración No. 5 – Circuitos de alimentación en red MT conceptuados para el P.P. Ciudad CAN.

Fuente: Elaboración propia, ANIM 2020.

Tipo de servicio	MVa
Comercio	0,66
Gobierno	38,89
Hospitales	3,71
Oficinas	7,71
Vivienda	8,95
TOTAL	59,92

Tabla No. 1 – Cargas eléctricas conceptuadas para el PPRU CCAN

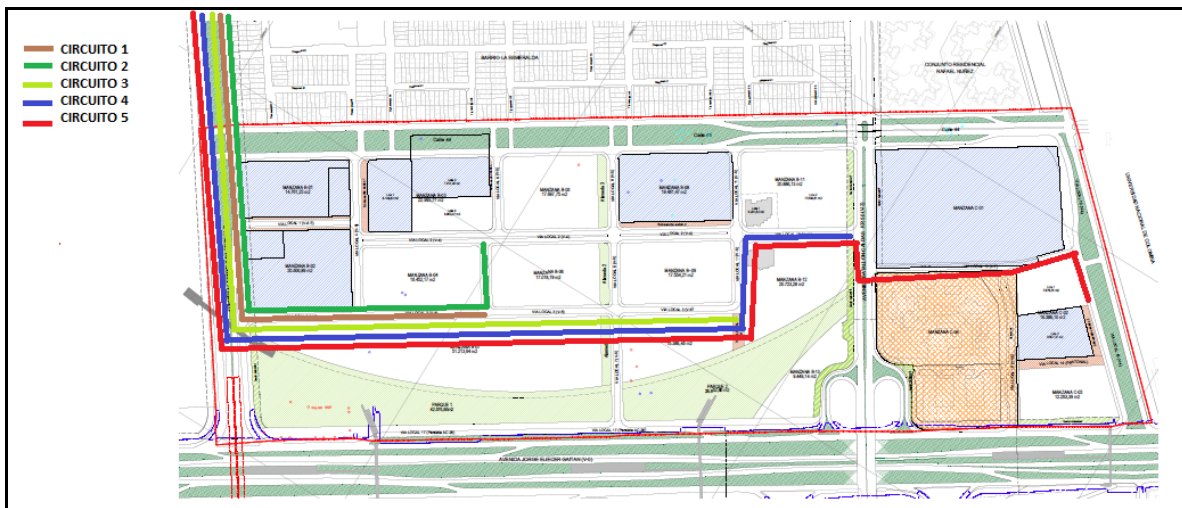
Fuente: Documento de Formulación del PPRU CCAN, 2017

- **En materia de Alumbrado público:**

La propuesta presentada tiene 6 transformadores, ubicados en las áreas de parques con capacidad de 75 kVA.



Ilustración No. 6 – Red de alumbrado público conceptualizada para el P.P. Ciudad CAN.

Fuente: Elaboración propia, ANIM 2020.

- **En materia de Gas domiciliario:**

A efectos de la formulación del Plan Parcial de Renovación Urbana Ciudad CAN, la empresa Gas Natural Fenosa S.A. E.S.P., prestadora del servicio de suministro y distribución de Gas Natural domiciliario en la ciudad de Bogotá expidió “Certificación Redes – Viabilidad de redes para la prestación del servicio” mediante oficio 10150224-453-2016 del 27 de septiembre de 2016. Vale indicar aquí que, en la actualidad, la empresa cuenta con redes de distribución local que permiten garantizar el suministro de este combustible tanto al sector del CAN como a los sectores del área de influencia.

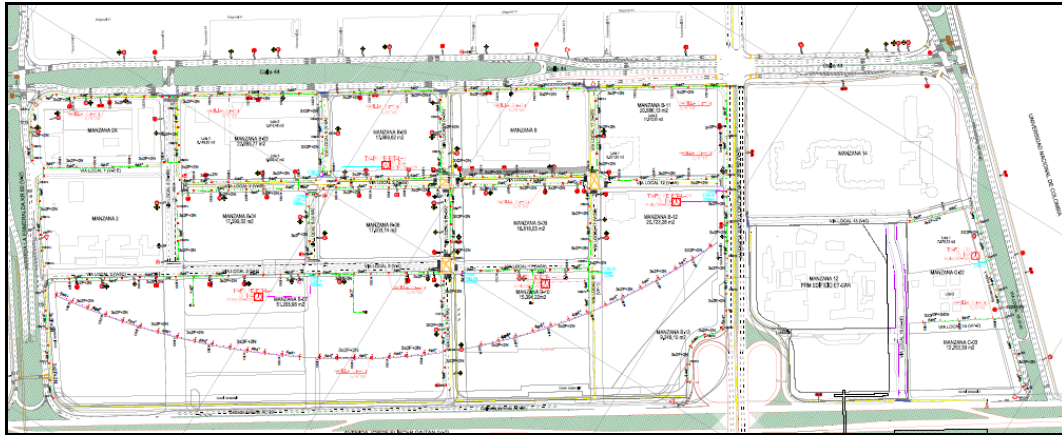

Ilustración No. 7 – Redes existentes de Gas domiciliario en el sector del CAN.

Fuente: Elaboración propia, ANIM 2020.

En términos de lo anterior, la proyección de las redes de suministro y distribución obedecerá a los cálculos de demanda expresados en volumen y número potencial de usuarios, referidos al tipo de uso previsto para cada área útil del Plan Parcial. En tal escenario, corresponderá a la fase de ejecución del PPRU Ciudad CAN la realización de los diseños de detalle de la citada red, tomando en consideración el sentido progresivo en la ejecución de las obras de urbanización previstas en el modelo de gestión propuesto (unidades de gestión y etapas de desarrollo), así como también la posibilidad de suscribir acuerdos o convenios con la empresa prestadora, para el desarrollo de los diseños y la construcción de las redes requeridas.

- **En materia de Telecomunicaciones:**

LA ANIM gestionó la correspondiente factibilidad de prestación del servicio público de Telecomunicaciones como consta en el oficio GAOR 13572 - 2015 del 28 de diciembre de 2015, el cual corresponde a la Disponibilidad de Servicios para la prestación del servicio de Telecomunicaciones del “Proyecto Ciudad CAN” emitida por la Empresa de Telecomunicaciones de Bogotá S.A ESP.

Para la Infraestructura de Redes de Telecomunicaciones, se ha conceptualizado un anillo perimetral de 4 ductos de 4” y cámaras de paso y tiro subterráneos, desarrollado por los andenes perimetrales del Plan, y también se han cubierto los frentes de los lotes con ramales interiores subterráneos de dos ductos de 4”, ubicados en los andenes de las vías internas del Plan Parcial.

Esta configuración permitirá tener puntos de contacto con las redes de telecomunicaciones de la ciudad que deban dar conectividad y servicios al Plan parcial Ciudad CAN. De estos anillos subterráneos partirán las redes de acometida de servicios de telecomunicaciones a cada uno de los lotes del Plan. Es oportuno mencionar que las empresas de telecomunicaciones, eventual y opcionalmente, también corren sus redes y cableados compartiendo las canalizaciones diseñadas para las Redes Eléctricas.



Ilustración No. 8 – Redes existentes de Telecomunicaciones en el sector del CAN.

Fuente: Elaboración propia, ANIM 2020.

DE LOS PROCESOS DE SELECCIÓN SIMPLIFICADA No. 6 Y 12 DE 2021

La FIDUCIARIA COLPATRIA S.A., quien actúa única y exclusivamente como Vocera y Administradora del PATRIMONIO AUTÓNOMO FC PAD PRIMER EDIF UNIDAD GESTIÓN 1 CIUDAD CAN, adelantó los procesos de Selección Simplificada No. 06 y 012 de 2021, para la contratación de la “**CONSULTORÍA INTEGRAL PARA REALIZAR LOS ESTUDIOS Y DISEÑOS A NIVEL DE INGENIERÍA BÁSICA DE LAS REDES HIDROSANITARIAS Y PLUVIALES DEL PLAN PARCIAL DE RENOVACIÓN URBANA CIUDAD CAN, Y REALIZAR LOS ESTUDIOS Y DISEÑOS A NIVEL DE DETALLE PARA LAS VÍAS Y REDES HIDROSANITARIAS, PLUVIALES, ELÉCTRICAS, TELEMÁTICAS, GAS Y DE ALUMBRADO PÚBLICO EN LA UNIDAD DE GESTIÓN UNO DEL PLAN PARCIAL DE RENOVACIÓN URBANA CIUDAD CAN EN BOGOTÁ D.C.**”, sin embargo dichos procesos de selección fueron declarados fallidos mediante los documentos de declaratoria de proceso fallido del 25 de marzo y 2 de junio de 2021, respectivamente.

Teniendo en cuenta lo anterior, de conformidad con lo previsto en el Manual Operativo Versión N° 7 del Contrato de Fiducia Mercantil Irrevocable de Administración y Pagos N° 102 de 2016, artículo 19 que señala:

*“(…) **CONTRATACIÓN DIRECTA.** - Es el procedimiento mediante el cual **LA FIDUCIARIA** como vocera y administradora del **PAM y/o PADs** y contando con la necesidad del servicio de la contratación emitida por **LA ANIM**, procederá a celebrar el contrato con el **POSTULANTE** que instruya **LA ANIM**, que haya demostrado idoneidad y experiencia directamente relacionada con la contratación, en los casos taxativos definidos en este Manual Operativo, sin que sea necesario obtener previamente varias ofertas.*

Procederá la Contratación Directa siempre que concurra alguna de las siguientes causales. (...)

g) Cuando se declare fallido un proceso de selección adelantado por invitación pública, invitación cerrada, selección simplificada o selección abreviada, siempre y cuando el contratista cumpla con las exigencias admisibles requeridas para en el proceso de selección declarado fallido.”

*(…) **PARÁGRAFO PRIMERO: LA ANIM**, a través del Ordenador del Gasto podrá acudir a otra modalidad de selección diferente a la Contratación Directa en cualquiera de estas causales antes señaladas, en el evento en que estime necesario o conveniente contar con pluralidad de POSTULANTES, o cuando exista alguna restricción legal para realizar la contratación mediante la modalidad de contratación directa.” (Subrayado y negrilla por fuera del texto original).*

Actualmente el ordenador del gasto podría contratar directamente la consultoría objeto de los procesos de selección simplificada declarados fallidos; no obstante lo anterior, y teniendo en cuenta que contar con pluralidad de participantes es importante para LA ANIM, se considera que la Selección abreviada es la modalidad más conveniente, por ser un proceso expedito que prevé la posibilidad de participación de múltiples interesados.

EL PROCESO DE SELECCIÓN ABREVIADA EN MODALIDAD EXPEDITA

El presente proceso de selección abreviada en modalidad expedita es adelantado por la FIDUCIARIA COLPATRIA S.A, quien actúa única y exclusivamente como Vocera y Administradora del PATRIMONIO

AUTÓNOMO FC PAD PRIMER EDIF UNIDAD GESTIÓN 1 CIUDAD CAN, teniendo en cuenta la distinción realizada por el artículo 1501 de Código Civil Colombiano entre los elementos esenciales del contrato, los que hacen parte de su naturaleza y los que son puramente accidentales. En tal sentido, estará regido exclusivamente por el derecho privado y el contrato resultante es de naturaleza civil.

Lo anterior indica que quien resulte elegido para suscribir el contrato se sujetará a las condiciones esenciales definidas en el presente Documento de Técnico de Soporte y en el Manual Operativo que rige la gestión contractual del patrimonio autónomo. Únicamente se realizarán ajustes a lo aquí dispuesto en caso de ser necesario, ya sea para aclarar aspectos de carácter formal. Para corregir errores gramaticales o de redacción o para incluir aquellos aspectos que sean de la naturaleza del contrato y que no hayan sido previstos en este documento, así como aspectos puramente accidentales que se deban incluir como cláusulas adicionales para formalizar el contrato.

Mediante oficio del diecisiete (17) de junio de 2021, radicado ANIM--2021-EE-0001221, **LA ANIM**, instruyó a la **FIDUCIARIA COLPATRIA S.A.**, para que en su condición de vocera y administradora del **PATRIMONIO AUTÓNOMO FC PAD PRIMER EDIF UNIDAD GESTIÓN 1 CIUDAD CAN** iniciara el proceso de selección abreviada en modalidad expedita que tiene por objeto la **“CONSULTORÍA INTEGRAL PARA REALIZAR LOS ESTUDIOS Y DISEÑOS A NIVEL DE INGENIERÍA BÁSICA DE LAS REDES HIDROSANITARIAS Y PLUVIALES DEL PLAN PARCIAL DE RENOVACIÓN URBANA CIUDAD CAN, Y REALIZAR LOS ESTUDIOS Y DISEÑOS A NIVEL DE DETALLE PARA LAS VÍAS Y REDES HIDROSANITARIAS, PLUVIALES, ELÉCTRICAS, TELEMÁTICAS, GAS Y DE ALUMBRADO PÚBLICO EN LA UNIDAD DE GESTIÓN UNO DEL PLAN PARCIAL DE RENOVACIÓN URBANA CIUDAD CAN EN BOGOTÁ D.C.”**, con base en el Documento Técnico de Soporte, los anexos técnicos y los demás documentos adjuntos.

Los interesados en participar deberán tener en cuenta los siguientes aspectos:

1.1. OBJETO A CONTRATAR

“CONSULTORÍA INTEGRAL PARA REALIZAR LOS ESTUDIOS Y DISEÑOS A NIVEL DE INGENIERÍA BÁSICA DE LAS REDES HIDROSANITARIAS Y PLUVIALES DEL PLAN PARCIAL DE RENOVACIÓN URBANA CIUDAD CAN, Y REALIZAR LOS ESTUDIOS Y DISEÑOS A NIVEL DE DETALLE PARA LAS VÍAS Y REDES HIDROSANITARIAS, PLUVIALES, ELÉCTRICAS, TELEMÁTICAS, GAS Y DE ALUMBRADO PÚBLICO EN LA UNIDAD DE GESTIÓN UNO DEL PLAN PARCIAL DE RENOVACIÓN URBANA CIUDAD CAN EN BOGOTÁ D.C.”.

1.2. OBLIGACIONES DEL CONTRATISTA

Sin perjuicio de las demás obligaciones que se desprendan de la Constitución Política de la República de Colombia, de las normas que regulan el ejercicio de la ingeniería y sus profesiones afines y auxiliares, de las contenidas en las normas urbanísticas, técnicas y ambientales pertinentes, de las particulares que correspondan a la naturaleza del contrato a celebrar, de aquellas contenidas en otros apartes del presente documento y de las consignadas específicamente en el contenido del contrato, todas las cuales se entienden integradas al contenido contractual, **EL CONTRATISTA** contrae las siguientes:

1.2.1 OBLIGACIONES DE CARÁCTER GENERAL

- 1.2.1.1 Conocer a cabalidad la totalidad de disposiciones contenidas en la postulación, los anexos, el Contrato, sus modificaciones y demás disposiciones que integran el contenido contractual, para realizar la ejecución de este con eficiencia, eficacia y dentro del plazo establecido.
- 1.2.1.2 Suscribir el compromiso de confidencialidad en el formato que le sea suministrado.
- 1.2.1.3 Informar a sus trabajadores, asesores, proveedores y contratistas, sobre la naturaleza confidencial de la información a la que tengan acceso con ocasión de la celebración y ejecución del contrato, y garantizar que aquellos que lo requieran, de acuerdo con las indicaciones impartidas por la Supervisión del Proyecto y/o la Supervisión Designada por **LA ANIM**, suscriban compromisos de confidencialidad en los mismos términos del formato suministrado.
- 1.2.1.4 Suscribir oportunamente el acta de inicio y las demás actas que se requieran en el desarrollo de la ejecución del contrato y hasta la liquidación de este.
- 1.2.1.5 Cumplir cabalmente con las obligaciones frente al Sistema de Seguridad Social Integral y Parafiscales para lo cual deberá realizar los aportes a los que se refiere el artículo 50 de la Ley 789 de 2002 y artículo 23 de la Ley 1150 de 2007, en lo relacionado con los sistemas de salud, riesgos profesionales, pensiones y aportes a las cajas de compensación familiar, SENA e ICBF, seguridad social y parafiscales cuando haya lugar a ello, de conformidad con las normas y reglamentos que rigen la materia.
- 1.2.1.6 Asumir el pago de salarios, prestaciones e indemnizaciones de carácter laboral del personal que vincule para la ejecución del contrato, lo mismo que el pago de honorarios, los impuestos, gravámenes, aportes y servicios de cualquier género que establezcan las leyes colombianas y demás erogaciones necesarias para la ejecución del contrato. Es entendido que todos estos gastos han sido estimados por el consultor diseñador e incluidos en su propuesta económica.
- 1.2.1.7 Responder por los documentos físicos o magnéticos elaborados o entregados con ocasión de la ejecución del Contrato, así como responder por la seguridad y el debido manejo de los documentos y registros propios de la ejecución del contrato.
- 1.2.1.8 Asistir a las reuniones que sean convocadas, suministrar al supervisor del contrato toda la información que le sea solicitada para verificar el correcto y oportuno cumplimiento de sus obligaciones, y aplicar de manera diligente las observaciones y recomendaciones impartidas por el supervisor según el caso.
- 1.2.1.9 Revisar integralmente la información que le sea proporcionada con ocasión a la ejecución del contrato y realizar oportunamente las observaciones que procedan en caso de imprecisiones, vacíos y en general cualquier condición que, según su experiencia, conocimiento, metodología propuesta y mejores prácticas comúnmente aceptadas, pueda afectar el desarrollo del Contrato, con miras a subsanar estos aspectos de manera oportuna.
- 1.2.1.10 Entregar toda la información, documentos y archivos fuente, recopilados y creados en desarrollo de la ejecución del contrato de conformidad con las normas vigentes expedidas por el Archivo General de la Nación, las disposiciones establecidas en el *GDT-RG-01_Reglamento Interno de Archivo y Correspondencia Versión 1* de **LA ANIM**, y las orientaciones entregadas por **LA ANIM**.
- 1.2.1.11 Presentar oportunamente las facturas o documentos de cobro, los soportes correspondientes y demás documentos necesarios para el pago, y efectuar oportunamente las correcciones o ajustes sobre dichos documentos que le sean solicitados por el supervisor designado de la **ANIM**.
- 1.2.1.12 Presentar, en caso de estar obligado, la factura electrónica validada previamente por la DIAN, como requisito necesario para el pago de los bienes y/o servicios contratados, conforme con las disposiciones señaladas en el Decreto 358 del 5 de marzo de 2020 y la Resolución No. 42 de 2020 expedida por la DIAN o la que esté vigente.
- 1.2.1.13 Ejercer su propia vigilancia y control técnico y administrativo de los trabajos con el objetivo de conseguir la correcta ejecución del Contrato y el cumplimiento de las especificaciones.

- 1.2.1.14 Responder ante las autoridades competentes por los actos u omisiones que ejecute en desarrollo del Contrato, cuando en ellos se cause perjuicio a la administración o a terceros.
- 1.2.1.15 Responder por el pago de todos los impuestos, tasas, gravámenes y contribuciones (como son entre otros, Estampilla Pro Universidad Nacional de Colombia art 6 Ley 1106 de 2006 y Ley 1697 de 2013 y Fondo Nacional de Seguridad y Convivencia Ciudadana, Fonseca, la Ley 1941 de 2018 prorrogó la vigencia de las Leyes 418 de 1997, 548 de 1999, 782 de 2002, 1106 de 2006 y 1421 de 2010) establecidas por las diferentes autoridades nacionales, departamentales o municipales y dentro de estos mismos niveles territoriales, las contribuciones, tasas, derechos, tarifas, y multas establecidos por las diferentes autoridades, que afecten la celebración, ejecución y liquidación del contrato y las actividades que de él se deriven. Estos pagos deben soportarse con las certificaciones correspondientes.
- 1.2.1.16 Indemnizar y/o asumir todo daño o perjuicio que se cause a la **FIDUCIARIA COLPATRIA S.A.**, quien actúa única y exclusivamente como Vocero y Administrador del **PATRIMONIO AUTÓNOMO FC PAD PRIMER EDIF UNIDAD GESTIÓN 1 CIUDAD CAN**, a **LA ANIM**, a terceros, o al personal contratado para la ejecución del contrato, por causa o con ocasión del desarrollo de este.
- 1.2.1.17 Responder por cualquier tipo de reclamación, judicial o extrajudicial, que instaure, impulse o en la que coadyuve el personal o los subcontratistas a su servicio contra la **FIDUCIARIA** y/o **LA ANIM**, por causa o con ocasión del contrato.
- 1.2.1.18 Aportar el protocolo de bioseguridad para la contención del coronavirus **COVID-19** y garantizar durante la ejecución del contrato la seguridad y la convivencia de los trabajadores, el protocolo deberá contemplar cómo mínimo las medidas preventivas y de mitigación establecidas en la Circulares Conjuntas expedidas por el Ministerio de Salud y Protección Social, el Ministerio de Trabajo y Ministerio de Transporte; así como la Circular Conjunta 001 del 11 de abril de 2020 y demás circulares conjuntas expedidas por el Ministerio de Vivienda Ciudad y Territorio, Ministerio de Salud y Protección Social y Ministerio de Trabajo, dirigida a los Actores del Sector de la Construcción de edificaciones y su cadena de suministro, que se refiere a las **“ORIENTACIONES SOBRE MEDIDAS PREVENTIVAS Y DE MITIGACIÓN PARA REDUCIR LA EXPOSICIÓN AL CONTAGIO POR INFECCIÓN RESPIRATORIA AGUDA CAUSADA POR EL SARS-COV-2 (COVID-19)”**.
- 1.2.1.19 Responder por los documentos físicos o magnéticos elaborados o entregados con ocasión de la ejecución del contrato, así como responder por la seguridad y el debido manejo de los documentos y registros propios de la ejecución del contrato.
- 1.2.1.20 Abstenerse de permitir indebidamente el acceso de terceros a la información de los contratos. Las demás que le asigne el supervisor del contrato y que tengan relación con el objeto contractual.

1.2.2 OBLIGACIONES DE CARÁCTER ESPECÍFICO

En cumplimiento del objeto contractual, el Contratista deberá desarrollar las siguientes actividades de conformidad con lo establecido en el Anexo Técnico No. 1: **ESPECIFICACIONES TÉCNICAS** para desarrollar la **“CONSULTORÍA INTEGRAL PARA REALIZAR LOS ESTUDIOS Y DISEÑOS A NIVEL DE INGENIERÍA BÁSICA DE LAS REDES HIDROSANITARIAS Y PLUVIALES DEL PLAN PARCIAL DE RENOVACIÓN URBANA CIUDAD CAN, Y REALIZAR LOS ESTUDIOS Y DISEÑOS A NIVEL DE DETALLE PARA LAS VÍAS Y REDES HIDROSANITARIAS, PLUVIALES, ELÉCTRICAS, TELEMÁTICAS, GAS Y DE ALUMBRADO PÚBLICO EN LA UNIDAD DE GESTIÓN UNO DEL PLAN PARCIAL DE RENOVACIÓN URBANA CIUDAD CAN EN BOGOTÁ D.C.”**, que hace parte integral del contrato, en cuanto a los siguientes grandes capítulos de actividades:

- 1.2.2.1. Elaborar los estudios y diseños a nivel de ingeniería básica para las redes de acueducto de todo el polígono de intervención del Plan Parcial de Renovación urbana Ciudad CAN.
- 1.2.2.2. Elaborar los estudios y diseños a nivel de ingeniería básica para las redes de alcantarillado sanitario y pluvial de todo el polígono de intervención del Plan Parcial de Renovación urbana Ciudad CAN.
- 1.2.2.3. Elaborar los estudios y diseños de detalle para las vías afectadas dentro de las cargas locales de la UG-1
- 1.2.2.4. Elaborar los estudios y diseños de detalle para las redes telemáticas (redes TICs) de la UG-1
- 1.2.2.5. Elaborar los estudios y diseños de detalle para las redes de alumbrado público de la UG-1
- 1.2.2.6. Elaborar los estudios y diseños de detalle para las redes eléctricas de la UG-1
- 1.2.2.7. Elaborar los estudios y diseños de detalle para las redes de acueducto de la UG-1
- 1.2.2.8. Elaborar los estudios y diseños de detalle para las redes de gas de la UG-1
- 1.2.2.9. Elaborar los estudios y diseños de detalle para las redes de alcantarillado sanitario y pluvial de la UG-1
- 1.2.2.10. Elaborar todos los los estudios y diseños de traslados provisionales de redes húmedas y secas en la UG 1, y entregarlos aprobados por las correspondientes empresas de servicios públicos, que sean necesarios para ejecutar las obras de los diseños definitivos, priorizando las etapas de desarrollo dentro de la UG 1 que le indique **LA ANIM**.
- 1.2.2.11. Cumplir con plena autonomía técnica y administrativa, con las actividades, lineamientos y estándares definidos en el Anexo Técnico, que hace parte integral del presente contrato.
- 1.2.2.12. Cumplir con las actividades y entregables cotizados, sin limitarse a ello, con miras a garantizar el cumplimiento del objeto contractual.
- 1.2.2.13. Efectuar las recomendaciones y observaciones que considere oportunas sobre la información analizada e identificar posibles imprecisiones, vacíos y en general cualquier condición que, según su experiencia, conocimiento, metodologías propuestas y mejores prácticas puedan afectar el desarrollo del contrato, con miras a subsanar estos aspectos de manera oportuna.
- 1.2.2.14. Acompañar a **LA ANIM** en los comités necesarios y preparar presentaciones relacionadas con el objeto del contrato para las reuniones que se requieran y ante las entidades que lo requieran.
- 1.2.2.15. Entregar a **LA ANIM** los documentos y soportes necesarios para cumplimiento del objeto contractual.
- 1.2.2.16. Ejecutar bajo su responsabilidad las actividades propias que permitan entregar los productos requeridos tanto a nivel de ingeniería básica, respecto al Plan Parcial Ciudad CAN, como a nivel de detalle, respecto a la UG-1, bajo las aprobaciones oficiales de las empresas de servicios públicos y entidades públicas competentes.

- 1.2.2.17.** Prever y desarrollar, si hubiere lugar a ello, los diseños de detalle del traslado y operación provisional de redes húmedas y secas para la UG-1 del Plan Parcial Ciudad CAN, de conformidad con el cronograma de desarrollo de cada una de las etapas de la UG-1.
- 1.2.2.18.** Contratar por su cuenta y riesgo el personal requerido para la ejecución del contrato objeto del presente proceso, a fin de dar cumplimiento a las especificaciones técnicas solicitadas y todos sus documentos técnicos, para garantizar la correcta ejecución del contrato, según el perfil profesional o técnico requerido, la experiencia general, específica y dedicación exigida, así como la logística necesaria para cumplir con el objeto contractual.
- 1.2.2.19.** Presentar a la supervisión designada por **LA ANIM**, para su aprobación, la solicitud de sustitución, cuando haya lugar a ello, del personal profesional o técnico mínimo requerido para la ejecución del contrato, que deberá contener las justificaciones correspondientes y estar acompañada de los soportes que acrediten el cumplimiento de las calidades profesionales o técnicas y la experiencia general y específica del nuevo personal. El nuevo técnico o profesional deberá tener un perfil igual o superior al exigido contractualmente.
- 1.2.2.20.** Atender las exigencias de los anexos técnicos, normas vigentes y las reuniones técnicas periódicas que se adelanten con **LA ANIM** y/o la Supervisión, cumpliendo con el plazo establecido para la ejecución, que será controlado de manera permanente con base en la planeación y programación detalladas que presente para aprobación de la supervisión designada
- 1.2.2.21.** Dar cumplimiento a las siguientes normas de forma integral durante la ejecución del objeto del contrato: i) Norma ISO 9000:2015; ii) Norma NSR 10 en todos sus capítulos aplicables; iii) Norma NTC 2050 “Código Eléctrico Colombiano”; iv) Reglamento Técnico de Instalaciones Eléctricas (RETIE); v) Reglamento Técnico de Iluminación y Alumbrado Público (RETILAP); vi) Recomendaciones y estándares de la EIA/TIA; vii) Reglamento Interno de Telecomunicaciones (RITEL); viii) Normas nacionales de servicios públicos a tener en cuenta para la construcción de edificaciones. También aquellas normas que se incluyan en el anexo técnico del presente documento y que no se hayan mencionado aquí; x) Normas internas de la EAAB y la Resolución 0651 del 8 de julio de 2019 de la EAAB.
- 1.2.2.22.** Garantizar la buena calidad de los estudios que servirán de insumo para la elaboración de los diseños en cada una de las especialidades contempladas sin perjuicio de lo requerido en los anexos técnicos del presente documento.
- 1.2.2.23.** Entregar en físico original dos (2) copias digitales y dos (2) físicas de todos los documentos concernientes a la ejecución del contrato, tales como informes, planos de diseño, memorias de cálculo y demás aspectos técnicos que garanticen el material técnico de soporte para la futura construcción del proyecto objeto del contrato. La documentación deberá venir firmada por los profesionales responsables de los diseños, así como por los profesionales que los aprueban por parte de la Supervisión o en las empresas de servicios públicos o entidades públicas competentes para tal fin.
- 1.2.2.24.** Elaborar y entregar dentro de los cinco (5) días hábiles siguientes a la firma del contrato el cronograma detallado y plan de trabajo por etapas, para aprobación de la Supervisión del contrato como requisito previo para la firma del Acta de inicio, que incluya los días feriados durante el plazo del contrato, en formato tipo Project o similar, donde se especifiquen con precisión todas las

tareas a desarrollar en el marco del contrato, previendo los tiempos que la supervisión o entidad pública competente deberá tomar también para efectos de la revisión y aprobación de los correspondientes productos acordados.

- 1.2.2.25. Contar con la información necesaria (de carácter primario y secundario) para desarrollar los estudios y diseños, y revisar la conveniencia y adecuación de dicha información en materia de nivel de detalle y calidad de la información.
- 1.2.2.26. Realizar los estudios adicionales para los diseños objeto del presente contrato, que las empresas competentes en la aprobación de dichos diseños requieran, en el marco de la correcta operación de las redes diseñadas.
- 1.2.2.27. Coordinar, verificar y mantener la congruencia y la calidad entre la topografía inicial y el estudio de suelos en aspectos como los puntos de amarre (solicitados por cada entidad distrital competente o empresa de servicios públicos), el detalle de la topografía y la localización de éstos en el sitio de trabajo en campo.
- 1.2.2.28. Asumir la radicación, seguimiento y atención a las observaciones o ajustes de los trámites necesarios ante las entidades distritales y empresas de servicios públicos hasta obtener el concepto o aprobación pertinente, incorporando esta labor a los productos de entrega en la consultoría.
- 1.2.2.29. Realizar las gestiones necesarias relacionadas ante las entidades nacionales y/o locales a las que haya lugar para cumplir con el objeto contractual.
- 1.2.2.30. Realizar los ajustes y complementaciones a los diseños que le solicite la interventoría y/o la supervisión designada por **LA ANIM** así: Durante la ejecución de los trabajos, y para la aprobación de los productos, se deberá mantener la siguiente secuencia:
 - a. Una vez radicados los informes por parte del Consultor a la Interventoría y/o Supervisión del Contrato, ésta procederá a la revisión y aprobación o emisión de observaciones.
 - b. Una vez se reciben las primeras observaciones por parte de la Interventoría y/o Supervisión del Contrato, el consultor dispondrá de cinco (5) días hábiles para subsanarlas.
 - c. Una vez recibidos los documentos que subsanan las observaciones de la Consultoría, la Interventoría y/o Supervisión del Contrato revisará dicha subsanación antes de emitir su concepto de aprobación. En caso de no aprobarse se repetirá el procedimiento desde el numeral anterior, hasta por máximo dos veces más. En caso de no darse aprobación a los productos de acuerdo con el procedimiento y tiempo de respuesta antes descrito, procederá la aplicación de una sanción de apremio establecida en el numeral 1.7. de este documento.
- 1.2.2.31. Suscribir y entregar **PATRIMONIO AUTÓNOMO FC PAD PRIMER EDIF UNIDAD GESTIÓN 1 CIUDAD CAN** quien actúa única y exclusivamente como Vocero y Administrador es a la **FIDUCIARIA COLPATRIA S.A.**, el documento de cesión de derechos patrimoniales de autor correspondiente a cada una de los estudios y diseños creados por **EL CONTRATISTA** en cumplimiento del presente Contrato, para asegurar la titularidad del **PATRIMONIO AUTÓNOMO FC PAD PRIMER EDIF UNIDAD GESTIÓN 1 CIUDAD CAN** de todos los derechos patrimoniales de autor sobre tales obras o productos sin limitación alguna de tiempo, territorio y facultades propias de los derechos patrimoniales. **EL CONTRATISTA** entregará los contratos de cesión de derechos patrimoniales de autor suscritos directamente por las personas naturales (empleados o

contratistas) que hayan participado en la creación de determinada obra o producto.

1.2.2.32. Las demás que sean designadas por el supervisor con el fin de cumplir el objeto contractual.

1.3. VALOR Y FORMA DE PAGO DEL CONTRATO

1.3.1. VALOR DEL CONTRATO

El valor total del Contrato para desarrollar la “**CONSULTORÍA INTEGRAL PARA REALIZAR EL DISEÑO A NIVEL DE INGENIERÍA BÁSICA DE LAS REDES HIDROSANITARIAS Y PLUVIALES DEL PLAN PARCIAL DE RENOVACIÓN URBANA CIUDAD CAN, Y REALIZAR EL DISEÑO A NIVEL DE DETALLE PARA LAS VÍAS Y REDES HIDROSANITARIAS, PLUVIALES, ELÉCTRICAS, TELEMÁTICAS, GAS Y DE ALUMBRADO PÚBLICO EN LA UNIDAD DE GESTIÓN UNO DEL PLAN PARCIAL DE RENOVACIÓN URBANA CIUDAD CAN EN BOGOTÁ D.C.**”, será el presentado en la postulación económica de acuerdo con el Formulario Nro. 2 “Postulación Económica” del Documento Técnico de Soporte, incluido el IVA y los demás impuestos, tasas, gravámenes y/o contribuciones establecidas por las diferentes autoridades nacionales, departamentales o municipales, que se generen con ocasión a la celebración, ejecución y/o liquidación del Contrato.

Es responsabilidad exclusiva del postulante realizar las averiguaciones, los cálculos y estimaciones que considere necesarios para elaborar su postulación económica y, por ende, le asiste la obligación de consultar ante las diferentes entidades recaudadoras los impuestos que le son aplicables en caso de que su postulación sea aceptada; todo esto enmarcado en el hecho de que la **FIDUCIARIA COLPATRIA S.A.**, actuando única y exclusivamente como Vocero y Administrador del **PATRIMONIO AUTÓNOMO FC PAD PRIMER EDIF UNIDAD GESTIÓN 1 CIUDAD CAN**, es **EL CONTRATANTE** y realiza la contratación bajo el Régimen Jurídico del derecho privado; sin embargo, teniendo en cuenta que los recursos provienen de recursos públicos, éstos no pierden su naturaleza y les aplica, entre otros si es el caso, la Estampilla Pro Universidad Nacional de Colombia, el Artículo 6° de Ley 1106 de 2006, Ley 1697 de 2013, el Fondo Nacional de Seguridad y Convivencia Ciudadana – FONSECÓN, la Ley 1941 de 2018 (que prorrogó la vigencia de las Leyes 418 de 1997, 548 de 1999, 782 de 2002, 1106 de 2006 y 1421 de 2010, 1738 de 2014), en el evento que apliquen, y las establecidas por las diferentes autoridades nacionales, departamentales o municipales dentro de estos mismos niveles territoriales, las contribuciones, tasas, derechos, tarifas y multas establecidos por las diferentes autoridades que afecten la celebración, ejecución y liquidación del contrato y las actividades que de él se deriven.

1.3.2. FORMA DE PAGO

La forma de pago de la “**CONSULTORÍA INTEGRAL PARA REALIZAR EL DISEÑO A NIVEL DE INGENIERÍA BÁSICA DE LAS REDES HIDROSANITARIAS Y PLUVIALES DEL PLAN PARCIAL DE RENOVACIÓN URBANA CIUDAD CAN, Y REALIZAR EL DISEÑO A NIVEL DE DETALLE PARA LAS VÍAS Y REDES HIDROSANITARIAS, PLUVIALES, ELÉCTRICAS, TELEMÁTICAS, GAS Y DE ALUMBRADO PÚBLICO EN LA UNIDAD DE GESTIÓN UNO DEL PLAN PARCIAL DE RENOVACIÓN URBANA CIUDAD CAN EN BOGOTÁ D.C.**” será de la siguiente manera:

- **Un primer pago:** Por el valor del **25% del contrato IVA incluido y demás impuestos, tasas, gravámenes y/o contribuciones que de ley se generen**, contra entrega y recibo a satisfacción por parte del supervisor de un informe parcial No.1 el cual debe contener los siguientes productos:

TRABAJOS DE CAMPO Y ESTUDIOS PRELIMINARES

ÍTEM	DESCRIPCIÓN	ALCANCE
1	Redes Húmedas: Estudios previos, análisis de información y control trabajos de campo (Plan Parcial + UG-1)	<ul style="list-style-type: none"> · Informe detallado con: Recolección de Información del Plan Parcial CAN (Áreas de drenaje Alcantarillados, presiones de servicio a acueducto y requerimientos Plan) · Topografía detallada redes a diseñar. · Estudio Hidrológico Plan Parcial Ciudad CAN · Catastro redes · Lavado e Inspección de redes con CCTV. · Análisis ambiental de implantación de SUDS - Estudios geotécnicos del Plan Parcial Ciudad CAN según requerimientos de norma
2	Inspección CCTV (Redes húmedas existentes), Incluye Limpieza (Plan Parcial + UG-1)	Contra aprobación de la EAAB
3	Levantamiento Topográfico de redes húmedas e inspección de cámaras y pozos. (Plan Parcial + UG-1)	Contra aprobación de la EAAB, según sus exigencias internas
4	Levantamiento de redes secas existentes	Según aprobaciones exigidas por las empresas de servicios públicos de redes secas, si hubiere lugar a ello
5	Estudios geotécnicos para diseño de redes	Según aprobaciones exigidas por las empresas de servicios públicos de redes secas, si hubiere lugar a ello
6	Estudios geotécnicos para diseño de vías	Contra aprobación de las exigencias técnicas del IDU

- **Un segundo pago:** por valor del **25% del contrato IVA incluido y demás impuestos que de ley se generen**, contra entrega y recibo a satisfacción parte del supervisor de un informe parcial No.2 el cual debe contener los siguientes productos:

INGENIERÍA BÁSICA REDES HÚMEDAS PLAN PARCIAL		
ÍTEM	DESCRIPCIÓN	ALCANCE
7	Diseños Plan Parcial Ciudad CAN Redes de Acueducto (Ing. Básica)	Informe detallado con: <ul style="list-style-type: none"> · Análisis diseños previos. · Actualización Diseños de redes de Acueducto Plan Parcial (Ingeniería Básica) · Evaluación gradualidad de implementación por unidades funcionales. - Aprobación de la EAAB
8	Diseños Plan Parcial Ciudad CAN Redes de Alcantarillado (Ing. Básica)	Informe detallado con: <ul style="list-style-type: none"> · Análisis diseños previos. · Actualización Diseños de redes de redes de Alcantarillado Pluvial y Sanitario (Ingeniería Básica) · Evaluación gradualidad de implementación por unidades funcionales. - Aprobación de la EAAB

- **Un tercer pago:** por valor del **35% del contrato IVA incluido y demás impuestos, tasas, gravámenes y/o contribuciones que de ley se generen**, contra entrega y recibo a satisfacción parte del supervisor de

un informe parcial No.3 el cual debe contener los siguientes productos:

INGENIERÍA DE DETALLE UG-1		
ÍTEM	DESCRIPCIÓN	ALCANCE
9	Diseños de detalle Acueducto UG-1	Informe detallado con: - Análisis diseños previos. · Evaluación requerimientos de la UG-1 diseños de redes de Acueducto · Evaluación requerimientos externos y su relación con los diseños de las redes de la UG-1 - Aprobación de la EAAB
10	Diseños de detalle Alcantarillado Sanitario / Pluvial UG-1	Informe detallado con: · Análisis diseños previos. · Evaluación requerimientos de la UG-1 Diseños de redes de Alcantarillado Pluvial y Sanitario · Evaluación requerimientos externos y su relación con los diseños de las redes de la UG-1. · Diseños de SUDS -Aprobación de la EAAB
11	Trazabilidad de trámite de Aprobación EAAB	· Presentación solicitud ante la EAAB. · Presentación documentación y planos de Diseños Plan Parcial · Asistencia a reuniones y socialización con la EAAB · Atención de observaciones EAAB. · Ajustes Finales y presentación con normas EAAB de la documentación.
12	Diseño de detalle Eléctrico y de Alumbrado Público UG-1	El referido en el Anexo Técnico
13	Diseño de detalle de Gas UG-1	El referido en el Anexo Técnico
14	Diseño de detalle telemático UG-1	El referido en el Anexo Técnico
15	Diseño de detalle Vías	El referido en el Anexo Técnico
16	resupuesto y Anexos correspondientes	El referido en el Anexo Técnico

• **Un cuarto pago:** Por valor del **10% del contrato IVA incluido y demás impuestos, tasas, gravámenes y/o contribuciones que de ley se generen**, contra entrega y recibo a satisfacción parte del supervisor de un informe parcial No.4 el cual debe contener los siguientes productos:

a. Informe final de cierre del contrato comentando toda la trazabilidad (incluyendo soportes de la misma) del desarrollo del contrato.

b. Entrega final de los diseños con todas las aprobaciones por parte de las entidades distritales y empresas de servicios públicos competentes.

- **Un quinto pago:** por valor del **5% del contrato IVA incluido y demás impuestos, tasas, gravámenes y/o contribuciones que de ley se generen**, contra firma del Acta de Liquidación.

Nota 1: El Valor del contrato se pagará de conformidad con la ejecución del valor ofertado por el Contratista.

Nota 2: Los pagos se realizarán previa presentación del respectivo informe de ejecución de actividades, debidamente aprobado por el supervisor del contrato, el cual deberá acompañarse de la factura en la que se discriminen los conceptos de pago, de acuerdo con lo señalado en este documento y la certificación de paz y salvo en materia de aportes al sistema general de seguridad social y parafiscales.

Nota 3: Todas las facturas se cancelarán dentro de los diez (10) días hábiles siguientes a la radicación en la **FIDUCIARIA COLPATRIA S.A.**

Nota 4: En ningún caso se reconocerá a favor del contratista contraprestaciones económicas relacionadas con costos adicionales por mayor permanencia en la ejecución de la consultoría por demora en los pagos asociados a consignación de las vigencias presupuestales.

1.4. PRESUPUESTO ESTIMADO

Se ha estimado para el cumplimiento del objeto del contrato derivado del presente proceso de selección, un presupuesto de **DOS MIL DOSCIENTOS TREINTA Y CUATRO MILLONES SEISCIENTOS NOVENTA Y CUATRO MIL NOVECIENTOS TREINTA Y CUATRO PESOS M/CTE. (\$2.234.694.934)** con cargo al **PATRIMONIO AUTÓNOMO FC - PAD PRIMER EDIF UNIDAD GESTIÓN 1 CIUDAD CAN - Cuenta 1770000033**, incluido el IVA y los demás impuestos, tasas, gravámenes y/o contribuciones (como son entre otros, si llega a aplicar Estampilla Pro universidad Nacional de Colombia, art 6 Ley 1106 de 2006 y Ley 1697 de 2013 y Fondo Nacional de Seguridad y Convivencia Ciudadana – FONSECÓN, La Ley 1941 de 2018 prorrogó la vigencia de las Leyes 418 de 1997, 548 de 1999, 782 de 2002, 1106 de 2006 y 1421 de 2010, 1738 de 2014) en el evento que apliquen, y las establecidas por las diferentes autoridades nacionales, departamentales o municipales, costos directos e indirectos, que se generen con ocasión a la celebración, ejecución y/o liquidación del Contrato.

Nota 1: No serán tenidas en cuenta para la evaluación y asignación de puntaje las postulaciones económicas cuyo valor supere el presupuesto máximo estimado, razón por la cual, en el evento que se presente un valor mayor al presupuesto máximo estimado, éstas serán rechazadas.

1.5. PLAZO DE EJECUCIÓN

El plazo de ejecución del contrato será de **OCHO (8) MESES**, contados a partir de la suscripción del Acta de Inicio del contrato, lo cual, se realizará una vez verificado el cumplimiento de los requisitos de perfeccionamiento y ejecución.

La vigencia del contrato será por el plazo de ejecución y **SEIS (6) MESES** más correspondientes al plazo de liquidación del contrato.

El plazo previsto podrá modificarse de común acuerdo entre **LAS PARTES** con la debida justificación, en términos de necesidad y conveniencia, debidamente aprobada por el Supervisor designado por parte de

LA ANIM.

Dicha modificación deberá hacerse por escrito, a través de un documento firmado entre **LAS PARTES** denominado "OTROSÍ", el cual hará parte integral del presente proceso de selección y del contrato.

1.6. GARANTÍAS

Con el objeto de respaldar el cumplimiento de todas y cada una de las obligaciones que surjan a cargo del Contratista frente a al **PATRIMONIO AUTÓNOMO FC PAD AGENCIA NACIONAL INMOBILIARIA VBV-PAM**, al **PATRIMONIO AUTÓNOMO FC PAD PRIMER EDIF UNIDAD GESTIÓN 1 CIUDAD CAN** y a la **FIDUCIARIA COLPATRIA S.A.**, por razón de la celebración y ejecución del contrato, se determinó la necesidad de establecer las siguientes garantías que deberá constituir **EL CONTRATISTA**.

Atendiendo el objeto y las características del contrato, así como la naturaleza de las obligaciones contenidas en el presente documento, la **FIDUCIARIA COLPATRIA S.A.** quien actúa única y exclusivamente como vocera y administradora del **PATRIMONIO AUTÓNOMO FC PAD PRIMER EDIF UNIDAD GESTIÓN 1 CIUDAD CAN**, solicitará a **EL CONTRATISTA** la constitución de una garantía a favor del **PATRIMONIO AUTÓNOMO FC PAD AGENCIA NACIONAL INMOBILIARIA VBV-PAM Y del PATRIMONIO AUTÓNOMO FC PAD PRIMER EDIF UNIDAD GESTIÓN 1 CIUDAD CAN**, expedida por una compañía de seguros legalmente establecida en Colombia, a favor de particulares, y cuya póliza matriz esté debidamente aprobada por la Superintendencia Financiera que ampare los siguientes riesgos:

1.6.1. GARANTÍA DE CUMPLIMIENTO

Deberá tener los siguientes amparos:

16.1.1. CUMPLIMIENTO: Mediante la cual se ampara el cumplimiento general del contrato por parte del **CONTRATISTA**, por cuantía equivalente al **VEINTE POR CIENTO (20%)** del valor del contrato, con vigencia igual al plazo de ejecución del contrato y **SEIS (6) meses** más.

16.1.2. CALIDAD DE LOS SERVICIOS: Mediante la cual el Contratista garantiza la calidad de los bienes y servicios prestados, en cuantía equivalente al **VEINTE POR CIENTO (20%)** del valor del contrato, con vigencia igual al plazo de ejecución del contrato y **TRES (3) años** más.

16.1.3. SALARIOS, PRESTACIONES SOCIALES E INDEMNIZACIONES LABORALES: Mediante la cual el Contratista garantiza el pago de salarios, prestaciones sociales e indemnizaciones laborales, en cuantía equivalente al **DIEZ POR CIENTO (10%)** del valor del contrato, con una vigencia igual correspondiente al Plazo de Ejecución del contrato y **TRES (3) años más** después de la liquidación.

La garantía se entenderá vigente hasta la terminación del contrato garantizado. **EL CONTRATISTA** se compromete a mantener vigente la garantía durante todo el tiempo que demande la ejecución del contrato y su liquidación, so pena que la **FIDUCIARIA COLPATRIA S.A.** declare el incumplimiento. Será obligación del **CONTRATISTA** mantener la garantía indemne de cualquier reclamación proveniente de terceros que tenga como causa sus actuaciones.

1.7. MULTAS

En caso de incumplimiento parcial, mora, retrasos o retardos en el cumplimiento de cualquiera de las obligaciones estipuladas en el **CONTRATO** a cargo del **CONTRATISTA**, éste en ejercicio de la autonomía

de la voluntad privada, acepta libre, expresa e irrevocablemente, la causación e imposición de multas en las siguientes condiciones:

La **FIDUCIARIA COLPATRIA S.A.** como Vocero y Administrador de los **PATRIMONIOS AUTÓNOMOS (EL CONTRATANTE)** podrá imponer a **EL CONTRATISTA** multas sucesivas y no excluyentes por cada semana de retraso y por una suma equivalente al **CERO PUNTO CINCO POR CIENTO (0,5%)** del valor total del **CONTRATO**, sin exceder el **DIEZ POR CIENTO (10%)** del valor total del **CONTRATO**.

Para efectos de la imposición de multas, **EL CONTRATANTE** tendrá en cuenta el concepto emitido por el supervisor designado por la **ANIM** y/o el supervisor del **CONTRATO**, quien verificará el cumplimiento de las obligaciones a cargo de **EL CONTRATISTA**, de acuerdo con lo señalado en **EL CONTRATO** y entregará a **EL CONTRATANTE** tal concepto dentro de los **tres (3) días hábiles** siguientes a aquél en que se le requiera. Para hacer efectivas las multas, no se requiere que **EL CONTRATANTE** constituya en mora al **CONTRATISTA**, el simple retardo imputable a este último dará origen al pago o compensación de las multas impuestas. **EL CONTRATANTE** queda irrevocablemente autorizado por **EL CONTRATISTA** para que descunte y compense de las sumas de dinero que existan a favor de este último, los valores correspondientes a las multas. De no ser posible el descuento total o parcial, **EL CONTRATISTA** se obliga a consignar a favor de **EL CONTRATANTE** el valor o el saldo no descontado, dentro del plazo señalado por este último para tal fin. **EL CONTRATISTA** renuncia expresamente a todo requerimiento para efectos de su constitución en mora.

Adicional a lo anterior, **EL CONTRATISTA** debe, además, reembolsar al **CONTRATANTE** todos aquellos gastos, costos y demás emolumentos en que éste incurra cuando haya tenido que contratar a un tercero para ejecutar el objeto del contrato o las obligaciones o actividades que no hubiere ejecutado **EL CONTRATISTA** o que las hubiere ejecutado deficientemente, o que no obstante habersele requerido para ello se hubiere abstenido en ejecutar.

1.7.1 PROCEDIMIENTO PARA LA APLICACIÓN DE MULTAS

Para la aplicación de las multas, se adelantará el siguiente procedimiento: **1) EL CONTRATANTE** una vez tenga conocimiento del presunto incumplimiento notificará por escrito a **EL CONTRATISTA** sobre dicha situación. **2) EL CONTRATISTA** responderá con las explicaciones correspondientes al **CONTRATANTE** dentro de los **cinco (5) días hábiles** siguientes al recibo del requerimiento del **CONTRATANTE**. **3)** En el evento en que **EL CONTRATISTA** no responda, se pronuncie parcialmente, o de respuesta después de vencido el término señalado en el numeral anterior, se tendrá por aceptado el incumplimiento, parcial o totalmente, según sea el caso, por parte de **EL CONTRATISTA**. **4)** Ocurredos cualquiera de los eventos señalados en el numeral anterior, **EL CONTRATANTE** dentro de **los diez (10) días hábiles** siguientes al vencimiento del término señalado en el numeral 2) anterior, procederá a la imposición de las multas respectivas. **5)** En el evento estipulado en el numeral 2) anterior, **EL CONTRATANTE** dentro de los diez (10) días hábiles siguientes al vencimiento del término allí señalado, evaluará las explicaciones recibidas y decidirá sobre la imposición de las respectivas multas. La decisión de **EL CONTRATANTE** se comunicará dentro de los **tres (3) días hábiles** siguientes a la decisión.

EL CONTRATISTA deberá, dentro de los **diez (10) días hábiles** siguientes a aquel en que se le hubiere entregado la comunicación escrita de imposición de multas, cancelar al **CONTRATANTE** el valor de la(s) multa(s) impuestas. Si **EL CONTRATISTA** no cancela el valor de la(s) multa(s) impuesta(s) en el plazo anteriormente establecido, éste deberá pagar sobre la multa impuesta los respectivos intereses de mora, a la tasa de mora máxima legal vigente en Colombia, por cada día de mora, retraso o retardo.

Las multas se causarán por el sólo hecho del incumplimiento de **EL CONTRATISTA** y no requieren de ningún trámite judicial, ni tampoco exonera el deber de subsanar el incumplimiento que dio lugar a las multas impuestas.

El pacto para la imposición de multas a **EL CONTRATISTA** aquí regulado se entenderá sin perjuicio de las facultades de **EL CONTRATANTE** para declarar la terminación anticipada o unilateral del **CONTRATO** y de hacer efectiva la cláusula penal pecuniaria.

EL CONTRATANTE podrá exigir el pago de la(s) multa(s) impuesta por vía ejecutiva, para lo cual el **CONTRATO** más la tasación de la(s) multa(s) efectuada por **EL CONTRATANTE**, constituirán título ejecutivo.

1.7.2 CLÁUSULA PENAL PECUNIARIA.

En caso de incumplimiento total o parcial de cualquiera de las obligaciones que adquiere **EL CONTRATISTA** en virtud del presente **CONTRATO**, se generará a su cargo el pago de una cláusula penal a título de tasación anticipada de perjuicios cuyo monto será equivalente al **VEINTE POR CIENTO (20%)** del valor total del **CONTRATO**. La pena no exime al **CONTRATISTA** del cumplimiento de las demás obligaciones estipuladas a su cargo en el **CONTRATO** ni del pago de los perjuicios que superen el valor de la cláusula penal, en los términos del artículo 1594 y siguientes del Código Civil y demás normas concordantes. **EL CONTRATANTE** queda irrevocablemente autorizado por **EL CONTRATISTA** para que descuenta y compense de las sumas de dinero que existan a favor de este último, los valores correspondientes a la cláusula penal. De no ser posible el descuento total o parcial, **EL CONTRATISTA** se obliga a consignar a favor de **EL CONTRATANTE** el valor o el saldo no descontado, dentro del plazo señalado por este último para tal fin. **EL CONTRATISTA** renuncia expresamente a todo requerimiento para efectos de su constitución en mora.

Para efectos de la aplicación de la cláusula penal, **EL CONTRATANTE** tendrá en cuenta el concepto emitido por el supervisor del **CONTRATO**, quien verificará el cumplimiento de las obligaciones a cargo de **EL CONTRATISTA**, de acuerdo con lo señalado en **EL CONTRATO** y entregará a **EL CONTRATANTE** tal concepto dentro de los tres (3) días hábiles siguientes a aquél en que se le requiera. Para hacer efectiva la cláusula penal, no se requiere que **EL CONTRATANTE** constituya en mora al **CONTRATISTA**, el simple retardo imputable a este último dará origen al pago o compensación de la cláusula penal. **EL CONTRATANTE** queda irrevocablemente autorizado por **EL CONTRATISTA** para que descuenta y compense de las sumas de dinero que existan a favor de este último, los valores correspondientes a la cláusula penal. De no ser posible el descuento total o parcial, **EL CONTRATISTA** se obliga a consignar a favor de **EL CONTRATANTE** el valor o el saldo no descontado, dentro del plazo señalado por este último para tal fin. **EL CONTRATISTA** renuncia expresamente a todo requerimiento para efectos de su constitución en mora.

1.7.3 PROCEDIMIENTO PARA LA APLICACIÓN DE LA CLÁUSULA PENAL PECUNIARIA.

Para la aplicación de la cláusula penal, se realizará el siguiente procedimiento: **1) EL CONTRATANTE** una vez tenga conocimiento del presunto incumplimiento informará por escrito a **EL CONTRATISTA** sobre dicha situación. **2) EL CONTRATISTA** responderá con las explicaciones y soportes del caso al **CONTRATANTE** dentro de los cinco (5) días hábiles siguientes al recibo del requerimiento del **CONTRATANTE**. **3)** En el evento en que **EL CONTRATISTA** no responda, se pronuncie parcialmente, o de respuesta después de vencido el término señalado en el numeral anterior, se tendrá por aceptado el incumplimiento, parcial o totalmente, según sea el caso, por parte de **EL CONTRATISTA**. **4)** Ocurredos

cualquiera de los eventos señalados en el numeral anterior, **EL CONTRATANTE** dentro de los diez (10) días hábiles siguientes al vencimiento del término señalado en el numeral 2) anterior, hará efectiva la cláusula penal. **5)** En el evento estipulado en el numeral 2) anterior, **EL CONTRATANTE** dentro de los diez (10) días hábiles siguientes al vencimiento del término allí señalado, evaluará las explicaciones recibidas, y decidirá sobre la aplicación de la cláusula penal. La decisión de **EL CONTRATANTE** se comunicará dentro de los tres (3) días hábiles siguientes a la decisión.

EL CONTRATISTA, dentro de los **diez (10) días hábiles** siguientes a que se haga efectiva la cláusula penal, cancelará al **CONTRATANTE** el valor correspondiente a la misma. El cobro y pago de la cláusula penal no exonera al **CONTRATISTA** de cumplir sus obligaciones contractuales.

El pacto para la aplicación de la cláusula penal a **EL CONTRATISTA** aquí regulado se entenderá sin perjuicio de las facultades de **EL CONTRATANTE** para la imposición de multas y para declarar la terminación anticipada o unilateral del **CONTRATO**.

La aplicación de la cláusula penal no impide a **EL CONTRATANTE**, el cobro de la totalidad de los perjuicios causados con ocasión del incumplimiento del **CONTRATISTA**, ni el ejercicio de las acciones previstas en las leyes vigentes.

2. REQUISITOS MÍNIMOS A ACREDITAR

Los requisitos mínimos a acreditar se solicitarán vía correo electrónico a quien ocupe el primer orden de elegibilidad, quien deberá aportar en el término de un (1) día hábil, los soportes de verificación Jurídica, técnica y financiera relacionados en el presente **DOCUMENTO TÉCNICO DE SOPORTE**.

En el evento en que se requiera subsanar o aclarar cualquier documento, se solicitará aportar el mismo en el término máximo de **un (1) día hábil**.

2.1 REQUISITOS MÍNIMOS DE CARÁCTER JURÍDICO

2.1.1 CAPACIDAD JURÍDICA

La Capacidad Jurídica es aquella condición de las personas naturales o jurídicas relativa a su aptitud para participar en la presente postulación.

Para las personas naturales, la Capacidad Jurídica será la prevista en el artículo 1502 del Código Civil Colombiano y, para las personas jurídicas, la prevista en los artículos 99 y siguientes del Código de Comercio Colombiano. La postulación deberá suscribirse por la persona natural o el representante legal de la persona jurídica siempre que éste cuente con las autorizaciones que conforme a los estatutos sociales se requieren para presentar postulación.

La capacidad jurídica, existencia y representación legal de los Postulantes individuales y los Integrantes de las Estructuras Plurales deberá ser acreditada por todos y cada uno de ellos.

Las personas jurídicas deberán presentar con su postulación el Certificado de Existencia y Representación Legal expedido por la Cámara de Comercio en donde se certifique que su objeto, incluye actividades relacionadas con **el objeto del proceso de selección**. Así mismo, deberán certificar que la duración de la persona jurídica es superior a **cincuenta (50) meses** contados a partir de la publicación del

presente Documento Técnico de Soporte. Este certificado debe haber sido expedido dentro de los **treinta (30) días calendario** anteriores a la fecha máxima de entrega de las postulaciones. Deberá adjuntarse fotocopia del documento de identificación del Representante Legal de la persona jurídica.

Cuando el representante legal de las personas jurídicas tenga limitaciones estatutarias para presentar Postulación, para suscribir el contrato o realizar cualquier otro acto requerido para la presentación de la Postulación, la participación en la presente postulación y/o para la contratación **se deberá presentar, junto con la postulación, un extracto del acta en la que conste la decisión del órgano social correspondiente que autorice la presentación de la respectiva postulación**, la celebración del contrato y la realización de los demás actos requeridos para la ejecución del contrato.

Las estructuras plurales deberán presentar el documento de constitución de la respectiva estructura plural, junto con los certificados de existencia y representación legal de las personas jurídicas y/o la fotocopia de la cédula de ciudadanía de las personas naturales que los conforman.

En caso de que el postulante sea una **persona natural** deberá acreditar el requisito así:

- A. Persona natural de nacionalidad colombiana: cédula de ciudadanía.
- B. Persona natural extranjera con residencia en Colombia: cédula de extranjería vigente expedida por la autoridad competente.
- C. Persona natural extranjera sin domicilio en Colombia: pasaporte.
- D. Persona natural comerciante: Cédula y Registro Mercantil con fecha de expedición no superior a 30 días calendario contados con anterioridad a la fecha de cierre del presente proceso

Nota 1: Para el caso de personas jurídicas extranjeras, deberán adjuntar el certificado de existencia y representación legal o el documento equivalente del país en que se haya constituido legalmente. Si el mismo se encuentra en idioma distinto al español o castellano oficial de la República de Colombia, deberá adjuntar el texto en el idioma original acompañado de la traducción simple respectiva. En el evento en que el postulante extranjero ostente limitación en su capacidad de contratación o de oferta, deberá adjuntar el documento mediante el cual se remueva dicha limitación.

En lo no previsto aquí expresamente, se aplicará el régimen dispuesto para los nacionales colombianos y que le sea aplicable a los extranjeros.

Nota 2: De acuerdo con el Código de Comercio, la existencia y la representación legal de la persona jurídica se deben acreditar únicamente con el certificado de existencia y representación legal expedido por la Cámara de Comercio del domicilio principal, por lo tanto, no es válida la presentación de otro documento para realizar tal verificación.

PERSONAS JURÍDICAS PÚBLICAS O PRIVADAS DE ORIGEN EXTRANJERO.

Acreditar su existencia y representación legal, a efectos de lo cual presentarán un documento expedido por la autoridad competente en el país de su domicilio, en el que conste su existencia, objeto y vigencia, y el nombre del representante legal de la persona jurídica o de la persona o personas que tengan la capacidad para comprometerla jurídicamente y sus facultades, y en el cual se señale expresamente que el representante no tiene limitaciones para presentar la postulación, suscribir el contrato y comprometerla a través de su postulación y, en caso de que tenga tales limitaciones y esté sujeta a autorización de algún órgano corporativo, deberá allegarse el documento que instrumente tal autorización.

Acreditar un término mínimo de duración de la persona jurídica, de **cincuenta (50) meses** contados a partir de la publicación del presente Documento Técnico de Soporte. Este certificado debe haber sido expedido dentro de los treinta (30) días calendario anteriores a la fecha máxima de entrega de las postulaciones.

Nota 1: Para el caso de Consorcios o Uniones temporales, al menos uno de sus integrantes deberá certificar que su objeto social incluye relacionadas con el objeto del presente proceso de selección.

Nota 2: Si la postulación fuere suscrita por una persona jurídica extranjera a través de la sucursal que se encuentra abierta en Colombia y/o por el representante de esta, deberá acreditarse la capacidad jurídica de la sucursal y/o de su representante, mediante la presentación del original del Certificado de Existencia y Representación legal en una fecha de expedición máximo de un (1) mes antes de la fecha del cierre, por la Cámara de Comercio de la ciudad de la República de Colombia en la cual se encuentra establecida la sucursal.

Nota 3: Cuando el representante legal de la sucursal tenga limitaciones para presentar la postulación, suscribir el contrato o realizar cualquier acto requerido para la contratación, se deberá presentar junto con la postulación copia del acta en la que conste la decisión del órgano social competente correspondiente de la sociedad extranjera que autorice la presentación de la postulación y la suscripción del contrato así como la realización de los demás actos requeridos para la contratación en caso de resultar seleccionado.

Nota 4: Las personas naturales extranjeras sin residencia en Colombia, y las personas jurídicas extranjeras sin domicilio en Colombia, deberán acreditar un apoderado domiciliado en Colombia, debidamente facultado para presentar la postulación y participar y comprometer a su representado en las diferentes instancias de la presente oferta pública de contrato, suscribir los documentos y declaraciones que se requieran, así como el Contrato, suministrar la información que le sea solicitada, y demás actos necesarios de acuerdo con el presente documento.

2.1.2 CERTIFICADO DE PAGOS AL SISTEMA DE SEGURIDAD SOCIAL Y APORTES PARAFISCALES

2.1.2.1 PERSONA JURÍDICA

El Postulante persona jurídica deberá presentar el Formulario No. 5 Certificación de pagos al Sistema de Seguridad Social y Aportes Parafiscales (Persona Jurídica) suscrito por el Revisor Fiscal, de acuerdo con los requerimientos de ley, o por el Representante Legal bajo la gravedad de juramento cuando no se requiera revisor fiscal, en la que conste el pago de los aportes de sus empleados a los sistemas de salud, riesgos profesionales, pensiones y aportes a las Cajas de Compensación Familiar, Instituto Colombiano de Bienestar Familiar y Servicio Nacional de Aprendizaje, cuando a ello haya lugar.

Cuando la persona jurídica está exonerada del pago de los aportes parafiscales a favor del Servicio Nacional del Aprendizaje (SENA), del Instituto Colombiano de Bienestar Familiar (ICBF) y las cotizaciones al Régimen Contributivo de Salud en los términos previstos en el artículo 65 de la Ley 1819 de 2016 debe indicarlo en el respectivo formulario marcando la opción correspondiente.

Esta misma previsión aplica para las personas jurídicas extranjeras con domicilio o sucursal en Colombia, las cuales deberán acreditar este requisito respecto del personal vinculado en Colombia.

2.1.2.2 PERSONA NATURAL

El Postulante persona natural deberá presentar el Formulario No. 5 Certificación Parafiscal (Persona Natural), en el que conste el pago de sus aportes y el de sus empleados a los sistemas de salud, riesgos profesionales, pensiones y aportes a las Cajas de Compensación Familiar, Instituto Colombiano de Bienestar Familiar y Servicio Nacional de Aprendizaje, cuando a ello haya lugar.

Cuando este exonerado del pago de los aportes parafiscales a favor del Servicio Nacional del Aprendizaje (SENA), del Instituto Colombiano de Bienestar Familiar (ICBF) y las cotizaciones al Régimen Contributivo de Salud en los términos previstos en el artículo 65 de la Ley 1819 de 2016 debe indicarlo en el respectivo formulario marcando la opción correspondiente.

En caso de que el postulante no tenga personal a cargo y por ende no esté obligado a efectuar el pago de aportes parafiscales y seguridad social, deberá manifestar esta circunstancia.

2.1.2.3 POSTULANTE PLURAL

Cada uno de los integrantes del Postulante Plural debe suscribir por separado la declaración de la que tratan los anteriores numerales, según corresponda.

2.1.3 PROPUESTA ECONÓMICA

De acuerdo con el Formulario No. 1 anexo al presente documento, la postulación debe estar suscrita por la persona natural o por el Representante Legal de la persona jurídica o por el representante designado por los miembros de la estructura plural y avalada por un **Ingeniero Civil con matrícula profesional vigente**.

Se deberá anexar copia de la cédula de ciudadanía de quien suscribe la Postulación y de quien la avala, al igual que copia de la matrícula o tarjeta profesional vigente de este último. **(Adjuntar Certificado de Vigencia con fecha de expedición no menor a 30 días anteriores a la fecha de cierre)**.

2.1.4 GARANTÍA DE SERIEDAD DE LA POSTULACIÓN

El postulante deberá constituir a su costa, y presentar con su postulación, una póliza de seguro expedida por una compañía de seguros legalmente constituida en Colombia que ampare la seriedad de la postulación a favor del **PATRIMONIO AUTÓNOMO FC PAD PRIMER EDIF UNIDAD GESTIÓN 1 CIUDAD CAN**, expedida por una compañía de seguros legalmente establecida en Colombia, a favor de particulares, y cuya póliza matriz esté debidamente aprobada por la Superintendencia Financiera, con las siguientes características:

CONTRATANTE: PATRIMONIO AUTÓNOMO FC PAD PRIMER EDIF UNIDAD GESTIÓN 1 CIUDAD CAN NIT. 830.053.994-4.

AMPAROS: La Garantía de Seriedad deberá cubrir los perjuicios derivados del incumplimiento de la postulación y tendrá carácter indemnizatorio.

VALOR ASEGURADO: La Garantía de Seriedad de la postulación deberá ser equivalente al **DIEZ POR CIENTO (10%)** del valor total del presupuesto del proceso de selección.

VIGENCIA: Deberá tener una vigencia de **CUATRO (4) MESES** contados a partir de la fecha de cierre del proceso. En caso de ampliarse la fecha de cierre, deberá ajustarse la vigencia de la póliza. El postulante debe aportar el soporte de pago de la prima correspondiente. No se admitirá la certificación de No

expiración por falta de pago.

PORCENTAJES DE PARTICIPACIÓN: La garantía de seriedad de la postulación tratándose de postulantes plurales, además de los requisitos señalados en el presente Documento Técnico de Soporte, deberá indicar los integrantes del postulante plural y su porcentaje de participación.

Con la presentación oportuna de la postulación, se entiende que la misma es irrevocable y que el postulante mantiene vigentes todas las condiciones durante toda la vigencia de la póliza, incluidas las prórrogas de los plazos que llegaren a presentarse en los respectivos alcances en el Documento Técnico de Soporte. Esta garantía deberá señalar expresamente que:

La aseguradora cubre al **PATRIMONIO AUTÓNOMO FC PAD PRIMER EDIF UNIDAD GESTIÓN 1 CIUDAD CAN**, de las sanciones imputables al postulante, en los siguientes eventos:

- a. La no suscripción del contrato sin justa causa por parte del postulante seleccionado.
- b. La no ampliación de la vigencia de la garantía de seriedad de la postulación cuando el término previsto en el Documento Técnico de Soporte o las reglas de participación se prorrogue, o cuando el término previsto para la suscripción del contrato se prorrogue, siempre y cuando esas prórrogas no excedan un término de **TRES (3)** meses.
- c. El retiro de la postulación después de vencido el término fijado para la presentación de las postulaciones.
- d. La no presentación por parte de postulaciones seleccionado de la garantía de cumplimiento exigida por **PATRIMONIO AUTÓNOMO FC PAD PRIMER EDIF UNIDAD GESTIÓN 1 CIUDAD CAN**, para amparar el incumplimiento de las obligaciones del contrato.

Cuando no se allegue la garantía de seriedad junto con la postulación, o ésta no corresponda o no haga referencia al presente proceso de selección, o se aporte borrador, o no se aporte el recibo de pago, la postulación será rechazada; así mismo, habiéndose presentado oportunamente la garantía y que esta corresponde o hace referencia al presente proceso de selección, y no contenga los requerimientos del Documento Técnico de Soporte, el postulante deberá aclarar o subsanar los mismos en la forma requerida y remitir las modificaciones dentro del término perentorio que para el efecto fije la **FIDUCIARIA COLPATRIA S.A.** . quien actúa única y exclusivamente como vocera y administradora del como **PATRIMONIO AUTÓNOMO FC PAD PRIMER EDIF UNIDAD GESTIÓN 1 CIUDAD CAN**, so pena de rechazo de la postulación.

2.1.5 OTROS DOCUMENTOS

- a. Certificación bancaria con fecha de expedición **no superior a seis (6) meses** contados desde el plazo máximo para presentar postulación económica.
- b. Registro Único Tributario – RUT. con fecha de expedición **en el año 2021**.
- c. Registro Único de Proponentes – RUP, con fecha de expedición **en el año 2021**, vigente y en firme.
- d. Copia de la Cédula de Ciudadanía del representante legal de la persona jurídica o del representante del postulante de la estructura plural.
- e. Certificado de antecedentes disciplinarios del representante legal de la respectiva persona jurídica y del representante legal y/o gerente suplente, expedido por la Procuraduría General de la Nación. El postulante no podrá tener antecedentes disciplinarios que le inhabiliten o impidan presentar la

postulación y celebrar el contrato. La **FIDUCIARIA COLPATRIA S.A.** quien actúa única y exclusivamente como vocera y administradora del **PATRIMONIO AUTÓNOMO FC PAD PRIMER EDIF UNIDAD GESTIÓN 1 CIUDAD CAN** conforme a la Ley 1238 de 2008, consultará los antecedentes en la página web de la Procuraduría General de la Nación.

- f. Certificado de antecedentes judiciales del representante legal de la persona jurídica y del representante legal y/o gerente suplente, expedido por la Policía Nacional de Colombia. **LA FIDUCIARIA COLPATRIA S.A.** quien actúa única y exclusivamente como vocera y administradora del **PATRIMONIO AUTÓNOMO FC PAD PRIMER EDIF UNIDAD GESTIÓN 1 CIUDAD CAN** conforme el Decreto 019 de 2012, consultará y verificará, en la página Web de la Policía Nacional de Colombia los antecedentes judiciales de los representantes legales de las personas jurídicas que participen en el presente proceso.
- g. Certificado de antecedentes fiscales de la respectiva persona jurídica, del representante legal de la misma, y del representante legal y/o gerente suplente, expedido por la Contraloría General de la República. El Postulante, no podrán tener antecedentes disciplinarios que le inhabiliten o impidan presentar la postulación y celebrar el contrato. La **FIDUCIARIA COLPATRIA S.A.** quien actúa única y exclusivamente como vocera y administradora del **PATRIMONIO AUTÓNOMO FC PAD PRIMER EDIF UNIDAD GESTIÓN 1 CIUDAD CAN** conforme a la Ley 1238 de 2008, consultará los antecedentes en la página web de la Contraloría General de la República.
- h. Para el momento del cierre del proceso y para la suscripción del contrato, el postulante y sus integrantes, en caso de ser postulante plural, deberán encontrarse al día en el pago de multas por infracciones al código nacional de policía y convivencia, en el Registro Nacional de Medidas Correctivas - RNMC de la Policía Nacional de Colombia. El postulante podrá aportar el respectivo certificado con su postulación, no obstante, la **FIDUCIARIA COLPATRIA S.A.** quien actúa única y exclusivamente como vocera y administradora del **PATRIMONIO AUTÓNOMO FC PAD PRIMER EDIF UNIDAD GESTIÓN 1 CIUDAD CAN** verificará lo pertinente en el portal de servicios de la Policía Nacional.
- i. Para las estructuras plurales (uniones temporales o consorcios) estos documentos deberán ser presentados por cada uno de sus integrantes.
- j. Las personas naturales o jurídicas extranjeras que no posean cédula de extranjería o pasaporte que permita a **LA FIDUCIARIA COLPATRIA S.A.**, quien actúa única y exclusivamente como vocera y administradora del **PATRIMONIO AUTÓNOMO FC PAD PRIMER EDIF UNIDAD GESTIÓN 1 CIUDAD CAN** realizar la validación de los antecedentes disciplinarios, fiscales y judiciales en Colombia, deberán presentar el documento equivalente donde se determine que ni el representante legal ni la persona jurídica a la que representa tiene antecedentes judiciales y disciplinarios de acuerdo a las leyes del país de origen.
- k. Si la **FIDUCIARIA COLPATRIA S.A.**, quien actúa única y exclusivamente como vocera y administradora del **PATRIMONIO AUTÓNOMO FC PAD PRIMER EDIF UNIDAD GESTIÓN 1 CIUDAD CAN** no pudiese realizar la validación de los antecedentes disciplinarios, fiscales y judiciales en Colombia del representante legal de la persona jurídica extranjera, deberá ésta presentar el documento equivalente donde se determine que ni el representante legal ni la persona jurídica a la que representa tiene antecedentes judiciales y disciplinarios de acuerdo a las leyes del país de origen
- l. Diligenciamiento de Formulario No. 6 denominado "Compromiso de Confidencialidad" y Formulario N° 7 denominado "Compromiso de selección adversa del riesgo reputacional".

2.1.6 DOCUMENTOS EXPEDIDOS EN EL EXTERIOR:

Los postulantes solamente deberán presentar los documentos expedidos en el exterior en copia simple y en idioma español al momento de presentar la Postulación, sin embargo, al postulante que se le acepte la oferta deberá previo a la suscripción del contrato y máximo dentro de **CINCO (5) días hábiles** siguientes a

la aceptación de la postulación, presentarlos conforme se indica a continuación:

Todos los documentos otorgados o expedidos en el exterior se presentarán traducidos al idioma castellano, legalizados o apostillados en la forma prevista en las normas vigentes sobre la materia, en especial en el artículo 251 del Código General del Proceso, artículo 480 del Código de Comercio y en la Resolución No. 1959 del 03 de agosto de 2020 proferida por el Ministerio de Relaciones Exteriores de Colombia.

Nota 1: Para el caso de personas jurídicas extranjeras, deberán adjuntar el certificado de existencia y representación legal o el documento equivalente del país en que se haya constituido legalmente. Si el mismo se encuentra en idioma distinto al español o castellano oficial de la República de Colombia, deberá adjuntar el texto en el idioma original acompañado de la traducción simple respectiva. En el evento en que el oferente extranjero ostente limitación en su capacidad de contratación o de oferta, deberá adjuntar el documento mediante el cual se remueva dicha limitación.

En lo no previsto aquí expresamente, se aplicará el régimen dispuesto para los nacionales colombianos y que le sea aplicable a los extranjeros.

Tratándose de documentos públicos:

APOSTILLE (Documentos Públicos). Cuando se trate de documentos de naturaleza pública otorgados en el exterior, de conformidad con lo previsto en la Ley 455 de 1998, no se requerirá del trámite de consularización, siempre que provenga de uno de los países signatarios de la Convención de La Haya de 5 de octubre de 1961, sobre abolición del requisito de legalización para documentos públicos extranjeros. En este caso sólo será exigible la apostille, trámite que consiste en el certificado mediante el cual se avala la autenticidad de la firma y la calidad con que ha actuado la persona firmante del documento y que se surte ante la autoridad competente en el país de origen.

Si la apostille está dada en idioma distinto al idioma castellano, deberá presentarse acompañada de una traducción oficial a dicho idioma y la firma del traductor legalizada de conformidad con las normas vigentes.

Tratándose de documentos privados:

Consularización (Documentos Privados). De conformidad con el artículo 480 del Código de Comercio, *“Los documentos otorgados en el exterior se autenticarán por los funcionarios competentes para ello en el respectivo país y la firma de tales funcionarios lo será a su vez por el cónsul colombiano o, a falta de este por el de una nación amiga, sin perjuicio de lo establecido en convenios internacionales sobre el régimen de los poderes”.*

Tratándose de sociedades, deberán contemplar lo señalado en los artículos 58 y 251 del Código General del Proceso.

Surtido el trámite señalado, estos documentos podrán ser presentados ante el Ministerio de Relaciones Exteriores de Colombia en el siguiente enlace <https://tramites.cancilleria.gov.co/apostillalegalizacion/solicitud/inicio.aspx>, para la correspondiente legalización de la firma del Cónsul y demás trámites pertinentes.

Para la Verificación de los documentos, quien ocupe el primer Orden de Elegibilidad o en caso de recurrir al segundo orden de elegibilidad o siguientes, deberá presentar los documentos otorgados en el extranjero

legalizados o apostillados, según sea el caso, en el término concedido por LA FIDUCIARIA COLPATRIA S.A. actuando como Vocero y Administrador del PATRIMONIO AUTÓNOMO FC PAD PRIMER EDIF UNIDAD GESTIÓN 1 CIUDAD CAN.

Todos los documentos, deberán presentarse en castellano.

2.1.7 NO CONCENTRACIÓN DE CONTRATOS

Se verificará en los postulantes la no concentración de contratos, para lo cual se cotejará que un mismo postulante bien sea de manera individual o en consorcio o unión temporal, **sólo podrá tener hasta dos (2) contratos celebrados y/o que se les haya aceptado la Oferta** en los procesos de selección en las cuales resultare seleccionado en primer orden de elegibilidad en cualquiera de los Patrimonios Autónomos instruidos por la ANIM cuyo Vocero y Administrador sea la FIDUCIARIA COLPATRIA S.A.

Al número máximo de **contratos celebrados y/o que se les haya aceptado la Oferta, se le descontará la cantidad de contratos en los que se hayan suscrito las respectivas actas de terminación de contrato sin actividades pendientes** al momento de la entrega de las postulaciones, para lo cual el postulante deberá adjuntar estos documentos y soportes con la postulación para certificar el cumplimiento de dicho requisito, sin perjuicio que el PATRIMONIO AUTÓNOMO lo pueda verificar.

En este sentido el incumplimiento de la no concentración de contratos afectará solidariamente al postulante (consorcio o unión temporal).

La postulación del postulante que incurra en la citada no concentración de contratos incurrirá en causal de rechazo.

Para los efectos de la presente disposición, se entiende que el postulante es la persona o grupo de personas con capacidad para tomar decisiones sobre la presentación de la postulación, suscripción, ejecución, terminación y liquidación del contrato, así como sobre el manejo de los recursos económicos relacionados con el contrato, y en especial sobre la distribución de los beneficios económicos derivados del mismo. Igualmente, constituyen un mismo postulante las sociedades controladas por los postulantes o por los miembros de la estructura plural o de la matriz o de sociedades controladas por su matriz o de la filial o sus subordinadas.

NOTA 1: La regla de no concentración de contratos será verificada durante todo el desarrollo del proceso y hasta la aceptación de la postulación.

Así las cosas, el postulante que resultare concentrado, será **RECHAZADO** del proceso de selección adelantado por el PATRIMONIO AUTÓNOMO cuyo Vocero y Administrador es la FIDUCIARIA COLPATRIA S.A.

NOTA 2: En el caso en el que el postulante se presente a varios procesos de selección, y así mismo resultare en primer orden de elegibilidad en más de uno, el comité asesor evaluador deberá verificar si el postulante, al resultar en este orden dentro de los procesos de selección a los cuales se presentó, y teniendo en cuenta los contratos en ejecución, detenta una concentración de contratos superior a la permitida por los Patrimonios Autónomos.

Si el resultado de la verificación arroja que el postulante no detenta una concentración de contratos superior a la permitida por el PATRIMONIO AUTÓNOMO, éste podría continuar ocupando el primer orden

de elegibilidad del proceso de selección en cuestión.

Si el resultado arrojado consiste en que el postulante incurre en la concentración de contratos no podrá continuar en el proceso de selección, generándose como consecuencia el rechazo de las postulaciones, salvo que se incurra en los presupuestos fácticos señalados en la nota 3 ó 4 del presente numeral.

NOTA 3: Esta regla no aplica en la eventualidad cuando solamente se haya presentado un único postulante para la convocatoria.

NOTA 4: En la eventualidad en la que todos los postulantes se encuentren inmersos en la regla de concentración de contratos, el **PATRIMONIO AUTÓNOMO** procederá a aceptar la propuesta al postulante ubicado en el primer lugar en el orden de elegibilidad.

2.2 REQUISITOS MÍNIMOS DE CARÁCTER TÉCNICO

2.2.1. EXPERIENCIA ESPECÍFICA ADMISIBLE

El Postulante deberá acreditar la siguiente experiencia específica admisible, así:

Presentar MÍNIMO UNO (1) Y MÁXIMO SEIS (6) contratos ejecutados, terminados y liquidados (Cuando aplique), de **consultoría para estudios y diseños de detalle sobre áreas urbanas de espacio público, en los cuales acredite haber diseñado los siguientes componentes:**

- **Mínimo 2 km de longitud diseñada en redes hidrosanitarias.**
- **Mínimo 2 km de longitud diseñada en redes eléctricas.**

Nota 1: Podrá presentar la experiencia de los dos componentes mencionados dentro de un mismo proyecto, o en varios, siempre y cuando no supere los SEIS (6) contratos.

Nota 2: No se tendrán en cuenta diseños que hayan sido desarrollados para usos de propiedad privada o usos de propiedades horizontales (comunales) dado que el requisito principal de diseño es sobre áreas de espacio público o áreas proyectadas para cesión de espacio público ante entes municipales o distritales.

Nota 3: Los contratos presentados en cada una de las certificaciones deben haber sido suscritos CON POSTERIORIDAD A LA ENTRADA EN VIGENCIA DE LA LEY 388 DE 1997, y que se encuentren reportados en el RUP.

Nota 4: Para acreditar la experiencia específica admisible y adicional no se aceptarán contratos de estudios y diseños que hayan sido ejecutados únicamente para mantenimiento y/o conservación.

Nota 5: Para acreditación de la experiencia específica admisible se aceptarán contratos que incluyan tanto el componente de Estudios y diseños, como el de Construcción, y que esta última etapa no haya concluido al momento del cierre del presente proceso de selección; será válida la experiencia adquirida en la etapa de estudios y diseños siempre y cuando dicha etapa se encuentre terminada y recibida a satisfacción por la interventoría o entidad contratante.

Nota 6: La relación de información referente a la experiencia admisible requerida deberá ser consignada en el **Formulario No. 3**, con el número consecutivo del contrato señalado en el RUP. Los postulantes plurales

deben indicar qué integrante aporta cada uno de los contratos señalados en el Formulario No. 3. Este último documento debe presentarlo el postulante plural. La información consignada en el RUP, debe ser concordante con los documentos que se alleguen para acreditar los requisitos exigidos en el numeral 2.2 1 y 2.2.2, so pena de no ser aceptada dicha experiencia.

Nota 7: La sumatoria del valor de los contratos presentados para acreditar la experiencia admisible en el presente proceso de selección, deberá ser igual o superior **A DOS MIL CUATROCIENTOS SESENTA (2.460) SMMLV** y **deberán encontrarse inscritos en el Registro Único de Proponentes – RUP, en caso de tener la obligación de estar inscritos.**

2.2.2. REGLAS COMUNES PARA LA ACREDITACIÓN DE LA EXPERIENCIA ADMISIBLE Y ADICIONAL DEL POSTULANTE NACIONAL Y EXTRANJERO.

Para acreditar y evaluar la experiencia específica admisible y adicional, el postulante deberá allegar la **TOTALIDAD** de los siguientes documentos:

1. Copia del contrato
2. Certificación del contrato
3. Acta de liquidación o su equivalente que acredite que la entrega de los diseños y el recibo a entera satisfacción del contratante
4. Certificación o documento equivalente (tales como planos firmados y sellados por la empresa o entidad competente de su aprobación) emitido por la empresa de servicios públicos o entidad competente, en la cual se evidencia la aprobación de los diseños desarrollados. **(Este numeral aplica únicamente para la experiencia adicional del postulante).**

De los documentos aportados, se deberá obtener la siguiente información:

1. Nombre del contratante.
2. Nombre del contratista.
3. Dirección y número telefónico del contratante. **(Actual donde se verificarán las mismas, para ser validadas)**
4. Si el contrato se ejecutó en consorcio, unión temporal u otra forma conjunta, deberá indicar el nombre de sus integrantes y el porcentaje de participación de cada uno de ellos.
5. Objeto del contrato.
6. Valor total del contrato.
7. Valor ejecutado.
8. Lugar de ejecución.
9. Fecha de suscripción del contrato.
10. Fecha de terminación del contrato.
11. Longitudes diseñadas en cada uno de los componentes requeridos dentro de la Experiencia Admisible y Adicional.

La certificación deberá estar suscrita por el Representante Legal del Contratante, ordenador del gasto, delegado o persona competente para emitir certificaciones por parte de la entidad contratante, **para ser validada.**

Nota 1: En caso de que sean aportados contratos suscritos con privados, si estos contratos estipulan la suscripción del acta de liquidación, deberá aportarse este documento con la postulación (no se aceptarán

actas de terminación o de finalización o entrega).

Nota 2: Teniendo en cuenta que para la acreditación de la experiencia específica admisible se aceptarán contratos que incluyan tanto el componente de Estudios y diseños, como el de Construcción, y que esta última etapa no haya concluido al momento del cierre del presente proceso de selección, será válida la experiencia adquirida en la etapa de estudios y diseños siempre y cuando dicha etapa se encuentre terminada y recibida a satisfacción por la interventoría o entidad contratante. Para este efecto se deberá allegar el acta de entrega y recibo a satisfacción correspondiente.

Nota 3: Teniendo en cuenta que para la acreditación de la experiencia específica adicional, se aceptarán contratos que incluyan tanto el componente de Estudios y diseños, así como el de Construcción, y que esta última etapa no haya concluido al momento del cierre del presente proceso de selección, será válida la experiencia adquirida en la etapa de estudios y diseños siempre y cuando dicha etapa se encuentre terminada, recibida a satisfacción por la interventoría o entidad contratante y adicionalmente por la empresa de servicios públicos o entidad competente. Para este efecto se deberá allegar el acta de entrega y recibo a satisfacción correspondiente, y los demás documentos en donde consten las aprobaciones de las empresas de servicios públicos o entidad competente.

Nota 4: En caso de que la experiencia a acreditar se haya obtenido bajo estructuras plurales o figuras asociativas anteriores, las certificaciones deberán incluir en la descripción el porcentaje de participación de quien(es) pretende(n) acreditar la experiencia y las obligaciones a su cargo, lo que se tendrá en cuenta para el cómputo de la experiencia.

Nota 5: En el evento que un contrato que se aporte para la experiencia haya sido ejecutado por un postulante plural, y dos (2) o más de sus integrantes conformen un postulante plural para participar en el presente proceso, dicho contrato se entenderá aportado como un (1) solo contrato y se tendrá en cuenta para el aporte de la experiencia, la sumatoria de los porcentajes de los integrantes del Consorcio o Unión Temporal que ejecutaron el contrato, y que están participando en el presente proceso. Cuando se presente este caso se tendrá en cuenta el contrato en la totalidad de la participación de los integrantes que conformaron el postulante plural que adquirió la experiencia y que se encuentren participando en el presente proceso de selección.

Nota 6: No se acepta la acreditación de experiencia de sociedades controladas por el postulante o por los miembros de la estructura plural, o de su matriz, o de sociedades controladas por su matriz, o de la filial o sus subordinadas.

Nota 7: No se aceptará experiencia derivada de contratos o proyectos escindidos.

Nota 8: No se aceptarán experiencias y/o certificaciones donde la participación del interesado haya sido como subcontratista, al igual que no se aceptarán auto certificaciones, entendidas como: i) Cualquier certificación expedida por el postulante para acreditar su propia experiencia. ii) Cualquier certificación expedida por figuras asociativas en la que el postulante o los integrantes de la misma hayan hecho parte.

Nota 9: LA FIDUCIARIA COLPATRIA S.A. quien actúa única y exclusivamente como Vocero y Administrador del PATRIMONIO AUTÓNOMO FC PAD PRIMER EDIF UNIDAD GESTIÓN 1 CIUDAD CAN y/o la AGENCIA NACIONAL INMOBILIARIA VIRGILIO BARCO VARGAS (LA ANIM) podrán solicitar la información adicional que consideren pertinente, a solicitud del comité evaluador del proceso de selección, y realizar sus propias averiguaciones con los respectivos contratantes, órganos de control, etc., con el fin de verificar la experiencia que pretende acreditar el postulante.

Nota 10: Los documentos expedidos en el exterior, deberán ceñirse a lo establecido en la normatividad vigente, en relación con documentos expedidos en el exterior.

Nota 11: En caso de estar interesado en presentar postulación bajo Estructura Plural, deberán tener en cuenta que se requerirá un miembro que ostente la calidad de Líder el cual, en todo caso, tendrá por lo menos el 33% de participación en la Estructura Plural y acreditar, conforme a los requisitos de la NOTA 6 del numeral 2.2.1, mínimo el 30% de la experiencia admisible.

Adicionalmente cumplirá con mínimo el 30% de la capacidad financiera requerida. El Líder deberá manifestar expresamente que se obliga a permanecer como miembro de la Estructura Plural durante la ejecución del contrato que se llegará a suscribir y hasta su liquidación.

Nota 12: En caso de estar interesado en presentar postulación bajo Estructura Plural, deberán tener en cuenta que se requerirá un miembro que ostente la calidad de Líder el cual, en todo caso, tendrá por lo menos el 33% de participación en la Estructura Plural y acreditar, mínimo UNO PUNTO DOS (1.2) Kilómetros de experiencia en cualquiera de los DOS (2) componentes o en la combinación de ellos, conforme a lo exigido en el numeral 2.2.1. (Aplica únicamente para el cumplimiento de la experiencia en kilómetros del líder de la estructura plural)

Nota 13: La información deberá ser relacionada en moneda legal colombiana, en consecuencia, cuando el valor de los contratos este expresado en monedas extranjeras éste deberá convertirse en Pesos Colombianos, siguiendo el procedimiento que a continuación se describe:

Si está expresado originalmente en Dólares de los Estados Unidos de América, los valores se convertirán a pesos colombianos, utilizando para ello el valor correspondiente al promedio de las tasas representativas del mercado, certificadas por el Banco de la República, a las fechas de inicio y de terminación del contrato, para lo cual el interesado deberá indicar la tasa representativa del mercado utilizada para la conversión.

Si está expresado originalmente en una moneda o unidad de cuenta diferente a Dólares de los Estados Unidos de América, deberá convertirse a esta moneda, utilizando para ello el valor correspondiente al promedio de las tasas de cambio vigentes entre el dólar y dicha moneda, a las fechas de inicio y de terminación del contrato. Hecho esto se procederá en la forma que señala el inciso anterior.

Si la información NO está relacionada en moneda legal colombiana, **LA FIDUCIARIA COLPATRIA S.A.** quien actúa única y exclusivamente como Vocero y Administrador del **PATRIMONIO AUTÓNOMO FC PAD PRIMER EDIF UNIDAD GESTIÓN 1 CIUDAD CAN** requerirá al postulante dentro del plazo que le señale para el efecto el cronograma. Si en el plazo señalado el postulante no presenta la información relacionada en moneda legal colombiana, se considerará como NO admitida para participar en el presente proceso.

Nota 14: Para las sociedades nuevas constituidas en los últimos tres (3) años, contados a partir de la publicación del presente Documento Técnico Soporte en la página web de **LA FIDUCIARIA COLPATRIA S.A.**, podrá acreditar la experiencia de sus accionistas, socios o constituyentes.

Nota 15: Para efectos de la conversión a salarios mínimos, en caso de que el postulante presente soportes de la fecha de suscripción y terminación del contrato, la fecha que será tomada para la conversión, será la fecha de terminación del contrato.

Para los anteriores efectos, se convertirá el presupuesto estimado del proceso a salarios mínimos

mensuales legales vigentes a la fecha de entrega de las postulaciones.

Nota 16: Para la verificación de los requisitos, el postulante deberá indicar en su postulación (Formularios No. 3 y No. 4) cuales de los contratos certificados en el RUP deberán ser tenidos en cuenta por el comité evaluador, con el fin de ser habilitado.

2.3 REQUISITOS MÍNIMOS DE CARÁCTER FINANCIERO Y CAPACIDAD ORGANIZACIONAL

La capacidad financiera del Postulante será verificada con base en la información de los últimos tres (3) años fiscales (esto es 2018, 2019 y 2020), que se encuentre consignada en el Certificado de Inscripción del Registro Único de Proponentes – RUP vigente y en firme, si el postulante se encuentra obligado a estar inscrito en el RUP. En el evento en que no se encuentre obligado a estar inscrito en el Registro Único de Proponentes – RUP, deberá presentar los estados financieros debidamente auditados y dictaminados junto con sus notas.

En aquel/os eventos en que el postulante no tenga la antigüedad suficiente para aportar la información financiera correspondiente a los tres (3) años descritos en el inciso anterior, podrá acreditar dicha información desde su primer cierre fiscal.

Lo anterior de conformidad con lo dispuesto en el Decreto 579 del 31 de mayo de 2021.

Para el cálculo de los indicadores de los postulantes plurales por medio de Uniones Temporales y Consorcios se tendrá en cuenta, a partir de la información financiera y participación de cada integrante del oferente plural, el cual se realizará de forma ponderada y suma de componentes.

Los requisitos financieros surgen de un informe de estudio de mercado realizado por **LA ANIM** al amparo de la confidencialidad y seguridad del proyecto, con fecha del veinte (20) de enero de 2021.

Se verificarán los siguientes indicadores:

INDICADOR	PARÁMETRO MÍNIMO EXIGIDO	FORMULA POSTULANTE INDIVIDUAL	FORMULA POSTULANTE PLURAL
CAPACIDAD FINANCIERA			
Índice de Liquidez	$LIQ \geq 1,30$	$LIQ = \frac{AC}{PC}$	$\frac{\sum(AC_i \times \%I)}{\sum(PC_i \times \%I)}$
Nivel de Endeudamiento	$NE \leq 0,60$	$NE = \frac{PT}{AT}$	$\frac{\sum(PT_i \times \%I)}{\sum(AT_i \times \%I)}$
Razón de Cobertura de Intereses	$RCI \geq 2$	$RCI = \frac{UO}{GI}$	$\frac{\sum(UO_i \times \%I)}{\sum(GI_i \times \%I)}$
CAPACIDAD ORGANIZACIONAL			
Rentabilidad del Patrimonio	$RP \geq 0,04$	$RP = \frac{UO}{P}$	$\frac{\sum(UO_i \times \%I)}{\sum(P_i \times \%I)}$

Rentabilidad del Activo	$RA \geq 0,02$	$RA = \frac{UO}{AT}$	$\frac{\sum(UO_i \times \%I)}{\sum(AT_i \times \%I)}$
INDICADORES FINANCIEROS			
Capital de Trabajo	$CT \geq \$ 558.673.734$	$CT = AC - PC$	$\sum(AC_i) - \sum(PC_i)$

LIQ: Índice de Liquidez

AC: Activo Corriente

PC: Pasivo Corriente

ACi: Activo Corriente de cada uno de los integrantes del Postulante.

PCi: Pasivo Corriente de cada uno de los integrantes del Postulante.

NE: Nivel de Endeudamiento.

PT: Pasivo Total

AT: Activo Total

PTi: Pasivo Total de cada uno de los integrantes del Postulante.

ATi: Activo Total de cada uno de los integrantes del Postulante.

%I: Porcentaje de participación de cada uno de los integrantes del Postulante.

RCI: Razón de cobertura de intereses.

UO: Utilidad Operacional

GI: Gastos por intereses

UOi: Utilidad Operacional de cada uno de los integrantes del Postulante.

Gli: Gastos por intereses de cada uno de los integrantes del Postulante.

RP: Rentabilidad del patrimonio.

P: Patrimonio

UO: Utilidad Operacional

P_i : Patrimonio de cada uno de los integrantes del Postulante

RA: Rentabilidad del activo.

UO: Utilidad Operacional

P: Patrimonio

CT: Capital de Trabajo

AC: Activo Corriente

PC: Pasivo Corriente

ACi: Activo Corriente de cada uno de los integrantes del Postulante.

PCi: Pasivo Corriente de cada uno de los integrantes del Postulante

\geq Mayor o igual que

\leq Menor o igual que

Nota 1: Cuando el indicador de Razón de Cobertura de Intereses resulte indefinido o indeterminado, se considera que el postulante cumple con tal indicador, debido a que no tiene obligaciones financieras (gastos de interés con un valor de \$0).

Nota 2: No es posible acreditar la capacidad financiera del postulante con la que poseen otras personas distintas de este.

Nota 3: Postulantes extranjeros

Los Postulantes extranjeros sin domicilio o sucursal en Colombia no están obligados a tener RUP y por tanto la verificación de esta información procederá en la siguiente forma:

Los Postulantes extranjeros deberán presentar la siguiente información financiera de conformidad con la legislación propia del país de origen.

A. El estado de situación financiera (balance general y estado de resultado), acompañados por el informe de auditoría (sí aplica de acuerdo con la legislación de origen) en copia simple con traducción al castellano.

B. Copia de la tarjeta profesional del Contador Público o Revisor Fiscal y certificado de antecedentes disciplinarios vigente expedido por la Junta Central de Contadores de quien realiza la conversión.

Los valores deben: (i) presentarse en pesos colombianos; convertirse a la tasa de cambio de la fecha de corte de los mismos, (ii) estar avalados con la firma de quien se encuentre en obligación de hacerlo de acuerdo con la normativa del país de origen y (iii) Los postulantes extranjeros solamente deberán presentar los documentos expedidos en el exterior en copia simple y en idioma español al momento de presentar la Postulación, sin embargo, al Postulante que se le acepte la oferta deberá previo a la suscripción del contrato y máximo dentro de CINCO (5) días hábiles siguientes a la aceptación de la oferta, presentarlos de acuerdo con el numeral 2.1.6 DOCUMENTOS EXPEDIDOS EN EL EXTERIOR contenido en el Documento Técnico de Soporte.

La capacidad financiera del Postulante extranjero sin sucursal en Colombia se acreditará con los estados financieros debidamente auditados, dictaminados junto con sus notas, de los últimos tres (3) años fiscales (esto es 2018, 2019 y 2020), acompañado del Informe de Auditoría salvo que se acredite en debida forma, que la legislación propia del país de origen establece una fecha de corte diferente a la prevista en este Documento Técnico de Soporte.

2.4 POSTULACIÓN ECONÓMICA

El Postulante deberá presentar su postulación económica debidamente diligenciada para el proceso, de conformidad con los requisitos técnicos exigidos en el Documento Técnico de Soporte, el Anexo Técnico y los demás Anexos complementarios.

Para la elaboración de la postulación económica, el Postulante deberá tener en cuenta todos los costos asociados con las tareas a contratar. A título enunciativo, se señalan algunos de los aspectos que deberá tener en cuenta el postulante para la elaboración de su postulación económica:

a) Información Previa: Estudiará la información relacionada en el Documento Técnico de Soporte, el Anexo técnico y los demás anexos complementarios, a efectos de familiarizarse con las condiciones técnicas necesarias para ejecutar el contrato, y deberá informarse de todos los aspectos relacionados sobre el particular.

b) Impuestos, tasas, gravámenes y/o contribuciones: Al formular la Postulación, el Postulante acepta que estarán a su cargo todos los impuestos incluidos IVA y los demás impuestos, tasas, gravámenes y/o contribuciones (como son entre otros, si aplica Estampilla Pro universidad Nacional de Colombia art 6 Ley 1106 de 2006 y Ley 1697 de 2013 y Fondo Nacional de Seguridad y Convivencia Ciudadana – FONSECÓN, La Ley 1941 de 2018 prorrogó la vigencia de las Leyes 418 de 1997, 548 de 1999, 782 de 2002, 1106 de 2006 y 1421 de 2010, 1738 de 2014) establecidas por las diferentes autoridades

nacionales, departamentales o municipales, que se generen con ocasión a la celebración, ejecución y/o liquidación del Contrato en el evento que apliquen y las establecidas por las diferentes autoridades nacionales, departamentales o municipales y dentro de estos mismos niveles territoriales, las contribuciones, tasas, derechos, tarifas, y multas establecidos por las diferentes autoridades, que afecten la celebración, ejecución y liquidación del contrato y las actividades que de él se deriven.

- c) **Garantías y Seguros:** El Postulante favorecido con aceptación de la Postulación tendrá a su cargo los costos de la garantía y seguros que sean necesarios.
- d) **Personal para la consultoría:** El valor de la Postulación deberá incluir los costos inherentes a la obligación de mantener durante la ejecución del contrato y hasta la entrega total de la misma a satisfacción., todo el personal idóneo y calificado de directivos, profesionales, técnicos, administrativos que se requieran. Por lo tanto, el postulante tendrá en cuenta el personal profesional mínimo requerido exigido, así como el personal operativo y administrativo necesario para la adecuada ejecución del contrato. La remuneración del personal incluye tanto el personal mínimo requerido como el adicional que estime necesario para cumplir cabalmente con las obligaciones que se deriven del futuro contrato, la cual podrá incluir, según el caso, sueldos, cargas por concepto de seguridad social, viáticos, transporte, etc.
- e) El postulante deberá tener en cuenta para la elaboración de su postulación económica los gastos de administración, la utilidad esperada y los gastos contingentes.

Nota: Los valores propuestos cubrirán todos los costos fijos y variables de la contratación, incluyendo los incrementos del salario mínimo legal, los incrementos de IPC, además de todos los costos directos e indirectos, generales, financieros, beneficios, impuestos y de cualquier otro tipo en que incurra el Contratista para el correcto cumplimiento y ejecución de la totalidad de las obligaciones a cargo del contratista, de acuerdo con el Documento Técnico de Soporte, el Contrato y sus Anexos.

El contratista deberá prever la proyección del presupuesto para el plazo de ejecución del contrato. **LA FIDUCIARIA COLPATRIA S.A.** quien actúa única y exclusivamente como Vocero y Administrador del **PATRIMONIO AUTÓNOMO FC PAD PRIMER EDIF UNIDAD GESTIÓN 1 CIUDAD CAN**, ni **LA ANIM** asumirán los costos adicionales generados por el IPC de los años subsiguientes o cualquier otro sistema de actualización de precios; en el caso que exista reglamentación gubernamental de incrementos salariales durante la ejecución del contrato, éstos deben ser contemplados por el Postulante dentro del valor de la Postulación.

No se admiten valores de postulaciones con valores decimales, en el evento que se presenten así, dichos valores decimales se entenderán por no escritos.

La Postulación Económica no podrá estar sujeta a condición alguna.

Para la presentación y elaboración de la Postulación económica se debe tener en cuenta lo siguiente:

- a) Expresar todos los valores en pesos colombianos.
- b) Ajustar todos los valores al peso, es decir sin decimales.
- c) El valor de la postulación económica debe incluir el valor del IVA y todos los impuestos, tasas, gravámenes y contribuciones (si aplica como son entre otros, Estampilla Pro universidad Nacional de Colombia art 6 Ley 1106 de 2006 y Ley 1697 de 2013 y Fondo Nacional de Seguridad y Convivencia Ciudadana - FONSECÓN La Ley 1941 de 2018 prorrogó la vigencia de las Leyes 418 de 1997, 548 de

1999, 782 de 2002, 1106 de 2006 y 1421 de 2010, 1738 de 2014) en el evento que apliquen y las establecidas por las diferentes autoridades nacionales, departamentales, distritales o municipales y dentro de estos mismos niveles territoriales, las contribuciones, tasas, derechos, tarifas, y multas establecidos por las diferentes autoridades, que afecten la celebración, ejecución y liquidación del contrato y las actividades que de él se deriven.

- d) En ningún caso se podrá modificar el valor total de la postulación.
- e) Se entiende además que los valores señalados en la postulación económica, que corresponderán al valor del contrato, incluyen la totalidad de los impuestos, tasas, gravámenes y contribuciones establecidas por las diferentes autoridades nacionales, departamentales, distritales o municipales y dentro de estos mismos niveles territoriales, las contribuciones, tasas, derechos, tarifas, y multas establecidos por las diferentes autoridades, que afecten la celebración, ejecución y liquidación del contrato y las actividades que de él se deriven y comprenden la totalidad de los trabajos, el costo del personal, materiales, equipos, accesorios y demás insumos a incorporarse definitivamente en el proyecto, y todos los costos indirectos, impuestos, tasas, contribuciones y servicios necesarios para la ejecución completa del objeto del contrato.

El Formulario No. 2 deberá ser diligenciado y aportado con la postulación tanto en físico como en medio magnético, el archivo en medio magnético será necesario para la verificación de la postulación económica de manera ágil, por lo que el archivo no podrá tener restricciones. De ser necesario en la verificación aritmética se realizarán los ajustes de cálculo que se requieran.

2.5. ASIGNACIÓN DE PUNTAJE DE LA POSTULACIÓN

Se asignará la respectiva puntuación para el presente proceso de selección cuyo objeto corresponde **“CONSULTORÍA INTEGRAL PARA REALIZAR EL DISEÑO A NIVEL DE INGENIERÍA BÁSICA DE LAS REDES HIDROSANITARIAS Y PLUVIALES DEL PLAN PARCIAL DE RENOVACIÓN URBANA CIUDAD CAN, Y REALIZAR EL DISEÑO A NIVEL DE DETALLE PARA LAS VÍAS Y REDES HIDROSANITARIAS, PLUVIALES, ELÉCTRICAS, TELEMÁTICAS, GAS Y DE ALUMBRADO PÚBLICO EN LA UNIDAD DE GESTIÓN UNO DEL PLAN PARCIAL DE RENOVACIÓN URBANA CIUDAD CAN EN BOGOTÁ D.C”**, a partir de la verificación del factor de experiencia específica adicional, y del factor económico. La postulación más favorable será aquella que una vez acreditados los requisitos mínimos obtenga la mayor asignación de puntaje conforme a los siguientes criterios:

Para la asignación de puntaje se tomarán los criterios de factor económico y factor de experiencia adicional de diseño, conforme a los siguientes criterios:

PUNTAJE MÁXIMO	CRITERIO
40	Factor Económico. Formulario No. 02 del presente documento.
60	Factor de Experiencia adicional de diseño Formulario No. 04 del presente documento.
100	TOTAL, MÁXIMO PUNTAJE ASIGNABLE

La asignación de puntaje para los factores anteriormente descritos obedecerá a los siguientes criterios:

2.5.1. FACTOR ECONÓMICO

El postulante debe formular su postulación económica indicando únicamente el valor propuesto de acuerdo con el Formulario No. 02 del presente documento, teniendo en cuenta las actividades que componen el objeto contractual y la forma de pago establecida. Para la presentación y elaboración de la postulación económica se debe tener en cuenta lo siguiente:

1. La postulación económica incluye el IVA.
2. En ningún caso se podrá modificar la postulación económica.
3. Se entiende además que la postulación económica, incluye la totalidad de los impuestos tasas o contribuciones (como son entre otros, Estampilla Pro universidad Nacional de Colombia art 6 Ley 1106 de 2006 y Ley 1697 de 2013 y Fondo Nacional de Seguridad y Convivencia Ciudadana - FONSECÓN La Ley 1941 de 2018 prorrogó la vigencia de las Leyes 418 de 1997, 548 de 1999, 782 de 2002, 1106 de 2006 y 1421 de 2010, 1738 de 2014) en el evento que apliquen y las establecidas por las diferentes autoridades nacionales, departamentales, distritales o municipales y dentro de estos mismos niveles territoriales, las contribuciones, tasas, derechos, tarifas, y multas establecidos por las diferentes autoridades, que afecten la celebración, ejecución y liquidación del contrato y las actividades que de él se deriven.
4. Deberá ser suscrita por el Representante Legal o quien haga sus veces.

A partir del valor de las postulaciones económicas, se asignarán máximo **CUARENTA (40) puntos** de acuerdo con el método escogido en forma aleatoria para su ponderación, según los dos primeros decimales de la TRM que rija el día hábil siguiente a la fecha prevista para cerrar la presentación de la postulación, de conformidad con lo dispuesto por la Superintendencia Financiera, la cual se puede corroborar en el siguiente link <https://www.superfinanciera.gov.co>.

El método será escogido de acuerdo con los rangos establecidos en la tabla que se presenta a continuación:

RANGO DOS PRIMEROS DECIMALES DE LA TRM	MÉTODO
0.00 – 0.33	Menor valor
0.34 – 0.66	Media aritmética
0.67 – 0.99	Media Geométrica

2.5.1.1. Menor Valor

Consiste en establecer la postulación de menor valor y la asignación de puntos en función de la proximidad de las demás postulaciones, como resultado de aplicar la fórmula que se indica a continuación. Para la aplicación de este método se procederá a determinar el menor valor de las postulaciones válidas y a su ponderación, de acuerdo con la siguiente fórmula:

$$\text{Puntaje } i: 40 \text{ puntos} * \left(\frac{VMIN}{V_i} \right)$$

VMIN: Menor valor de las postulaciones válidas.

V_i: Valor propuesto en la postulación *i* Puntaje *i*: Asignación de Puntaje al Postulante *i*.

Se entiende además que los valores señalados en la postulación económica que corresponderán al valor del contrato, incluyen la totalidad de los impuestos tasas, gravámenes, contribuciones, derechos, tarifas y multas establecidos por las diferentes autoridades nacionales, departamentales, distritales o municipales y dentro de estos mismos niveles territoriales, la totalidad de los impuestos tasas, gravámenes,

contribuciones, derechos, tarifas y multas que afecten la celebración, ejecución y liquidación del contrato y las actividades que de él se deriven y comprenden la totalidad de los trabajos, el costo del personal, materiales, equipos, accesorios y demás insumos a incorporarse definitivamente en el proyecto, costos indirectos, contribuciones y servicios necesarios para la ejecución completa del objeto del contrato. Así mismo, deberán incluirse todos los trabajos y condiciones que el postulante estime necesarios para la conclusión de los trabajos, ya que no se aceptarán reclamos por pagos y/o rubros adicionales, ni aumentos por situaciones que el postulante no haya previsto.

Nota 1: Previo a la suscripción del respectivo contrato, el postulante deberá presentar la postulación económica detallada y desagregada en la cual se discriminen los valores propuestos para cada una de las actividades.

2.5.1.2. Media aritmética

Consiste en la determinación del promedio aritmético de las postulaciones válidas y la asignación de puntos, en función de la proximidad de las postulaciones a dicho promedio aritmético como resultado de aplicar la siguiente fórmula:

$$\bar{X} = \sum_{i=1}^n \frac{x_i}{n}$$

\bar{X} : Media aritmética.

x_i : Valor propuesto en la postulación i

n : Número total de postulaciones válidas presentadas

Obtenida la media aritmética se procederá a ponderar las postulaciones de acuerdo con las siguientes fórmulas:

Puntaje i : **40 puntos** * $\left(1 - \frac{\bar{X} - v_i}{\bar{X}}\right)$, para valores menores o iguales a \bar{X}

Puntaje i : **40 puntos** * $\left(1 - 2 \frac{|\bar{X} - v_i|}{\bar{X}}\right)$, para valores mayores a \bar{X}

2.5.1.3. Media geométrica

Consiste en establecer la media geométrica del valor de **LA POSTULACIÓN ECONÓMICA** de las postulaciones admitidas y el mismo valor establecido para el proceso por parte de la **FIDUCIARIA COLPATRIA S.A.**, quien actúa única y exclusivamente como vocero y administrador del **PATRIMONIO AUTÓNOMO FC PAD PRIMER EDIF UNIDAD GESTIÓN 1 CIUDAD CAN** un número determinado de veces y la asignación de puntos en función de la proximidad de estas sumatorias a dicha media geométrica, como resultado de aplicar las fórmulas que se indican en seguida. Para el cálculo de la media geométrica con presupuesto estimado, se tendrá en cuenta el número de **POSTULACIONES** admitidas y se incluirá el valor establecido como **PRESUPUESTO ESTIMADO** del Proceso de Contratación en el cálculo tantas veces como se indica en el siguiente cuadro:

Número de postulaciones (n)	Número de veces que incluye el valor estimado (nv)
-----------------------------	--

1-3	1
4-6	2
7-9	3
10-12	4
13-15	5

Y así sucesivamente, por cada tres (3) postulaciones válidas se incluirá una vez el PRESUPUESTO ESTIMADO del presente Proceso de Contratación. Posteriormente, se determinará la media geométrica con la inclusión del presupuesto estimado de acuerdo a lo establecido en el cuadro anterior, mediante la siguiente fórmula:

$$G = \sqrt[n+m]{(vo^m) * v_1 * v_2 * \dots * v_n}$$

Donde,

v_i = valor ofertado por i

G = Media Geométrica

m = numero de veces valor oficial

n = nuemero de postulaciones admitidas

vo = Presupuesto estimado

Establecida la media geométrica se procederá a determinar el puntaje para cada Postulante mediante el siguiente procedimiento

$$x(1 - \left[\frac{gpo - v_i}{gpo}\right]), \text{ para valores menores o iguales a } gpo$$

$$x(1 - 2 \left[\frac{gpo - v_i}{gpo}\right]), \text{ para valores mayores a } gpo$$

Donde,

gpo = media geométrica ppto estimado

v_i = valor presentado por i

i = Postulaciones Admitidas

En el caso que el valor de la POSTULACIÓN ECONÓMICA sea mayor a la media geométrica con presupuesto estimado, se tomará el valor absoluto de la diferencia entre la media geométrica con presupuesto estimado y el valor de la POSTULACIÓN ECONÓMICA, como se observa en la fórmula de ponderación. El puntaje se asignará con valores redondeados al séptimo (7) decimal por defecto.

2.5.2. FACTOR EXPERIENCIA ESPECÍFICA ADICIONAL

Se evaluará aplicando lo dispuesto en el numeral “2.2.2. REGLAS COMUNES PARA LA ACREDITACIÓN DE LA EXPERIENCIA ADMISIBLE Y ADICIONAL DEL POSTULANTE NACIONAL Y EXTRANJERO”, conforme a la información consignada en el **Formulario No. 4** anexo al presente documento y sus correspondientes soportes. Este factor de experiencia adicional es diferente a la experiencia admisible exigida para la verificación de la capacidad técnica del postulante de conformidad con el presente documento.

Se otorgarán **MÁXIMO SESENTA (60) PUNTOS** y se evaluarán de la siguiente manera, en dos partes:

PARTE A:

TABLA DE EVALUACIÓN EN LA PARTE A		
CRITERIOS A EVALUAR	Mayor o igual a 2 Km	Mayor o igual a 1 Km y Menor que 2 Km
Acreditación de kilómetros diseñados en redes hidrosanitarias, adicionales a los acreditados en la experiencia admisible.	12 puntos	8 puntos
Acreditación de kilómetros diseñados en redes eléctricas, adicionales a los acreditados en la experiencia admisible	12 puntos	8 puntos
Acreditación de kilómetros diseñados en vías urbanas sin distinción del perfil vial.	12 puntos	8 puntos
Puntaje máximo acumulable en la PARTE A		36 puntos

PARTE B:

TABLA DE EVALUACIÓN EN LA PARTE B		
CRITERIOS A EVALUAR	Mayor o igual a 2 Km	Mayor o igual a 1 Km y Menor que 2 Km
CRITERIO 1: DISEÑOS HIDROSANITARIOS		
Acreditación de kilómetros diseñados en redes hidrosanitarias, adicionales a los acreditados en la experiencia admisible, y que hayan sido aprobados por la EAAB..	8 puntos	6 puntos
Acreditación de kilómetros diseñados en redes hidrosanitarias, adicionales a los acreditados en la experiencia admisible, y que hayan sido ejecutados en Colombia y aprobados por empresa de servicios públicos de la ciudad donde se ejecutaron.	6 puntos	4 puntos
CRITERIO 2: DISEÑOS ELECTRICOS		
Acreditación de kilómetros diseñados en redes eléctricas, adicionales a los acreditados en la experiencia admisible, y que hayan sido aprobados por ENEL CODENSA o quien haya hecho sus veces.	8 puntos	6 puntos
Acreditación de kilómetros diseñados en redes eléctricas, adicionales a los acreditados en la experiencia admisible, y que hayan sido ejecutados en Colombia y aprobados por empresa de servicios públicos de la ciudad donde	6 puntos	3 puntos

<u>se ejecutaron.</u>		
CRITERIO 3: DISEÑOS EN VIAS		
Acreditación de kilómetros diseñados en vías urbanas, sin distinción del perfil vial, y que hayan sido aprobados por el IDU.	8 puntos	6 puntos
Acreditación de kilómetros diseñados en vías urbanas, sin distinción del perfil vial, y que hayan sido ejecutados en Colombia y aprobados por la entidad competente de la ciudad donde se ejecutaron.	6 puntos	3 puntos
Puntaje máximo acumulable en la PARTE B		24 puntos

Nota 1: La experiencia adicional a la admisible podrá acreditarse con mínimo UNO (1) y máximo CINCO (5) contratos, **DIFERENTES** a los aportados como experiencia admisible conforme al numeral 2.2.1.

Nota 2: El puntaje máximo por cada criterio evaluado en la **PARTE A** será **12 puntos**; y el acumulado de los tres criterios en la **PARTE A** no podrá superar los **36 puntos**.

Nota 3: El puntaje máximo por cada criterio evaluado en la **PARTE B** será **8 puntos**; y el acumulado de los tres criterios en la **PARTE B** no podrá superar los **24 puntos**.

Nota 4: No se tendrán en cuenta diseños que hayan sido desarrollados para usos de propiedad privada o usos de propiedades horizontales (comunales) dado que el requisito principal de diseño es sobre áreas de espacio público o áreas proyectadas para cesión de espacio público ante entes municipales o distritales.

Nota 5: Los contratos presentados en cada una de las certificaciones deben haber sido suscritos **CON POSTERIORIDAD A LA ENTRADA EN VIGENCIA DE LA LEY 388 DE 1997**, y que se encuentren reportados en el RUP.

Nota 6: Para acreditar la experiencia específica admisible y adicional no se aceptarán contratos de estudios y diseños que hayan sido ejecutados únicamente para mantenimiento y/o conservación.

Nota 7: La relación de información referente a la experiencia adicional requerida deberá ser consignada en el **Formulario No. 4**.

Nota 8: Los contratos aportados deberán encontrarse inscritos en el Registro Único de Proponentes – RUP, en caso de tener la obligación de estar inscritos y por lo tanto, el postulante deberá indicar en el Formulario No. 4 el número consecutivo de reporte del contrato ejecutado indicado en el RUP

Nota 9: El postulante que acredite experiencia que cumpla con uno o varios de los tres criterios a evaluar de la **PARTE B**, podrá obtener puntuación de la **PARTE A** con la misma experiencia, siempre y cuando cumpla con la longitud exigida en el (los) criterio(s) a evaluar de la **PARTE A**. Para tal efecto, deberá indicar su aplicación para puntuar en la **PARTE A** y **PARTE B** en el **Formulario No. 4** marcando con una X la(s) casilla(s) sobre la(s) cual (es) aplique la experiencia acreditada.

2.5.3. SOLICITUDES DE ACLARACIÓN O COMPLEMENTACIÓN Y SUBSANABILIDAD

De conformidad con el Manual Operativo vigente que rige la gestión contractual del Patrimonio Autónomo y

de acuerdo con el principio de subsanabilidad, no podrán subsanarse aquellos requisitos que otorguen puntaje.

LA FIDUCIARIA COLPATRIA S.A. quien actúa única y exclusivamente como Vocero y Administrador del Patrimonio Autónomo, y cuando el comité evaluador lo requiera, se reserva el derecho conferido por las reglas del Manual Operativo que rige la gestión contractual del patrimonio autónomo, para solicitar al **postulante que ocupe el primer orden de elegibilidad** en caso de ser necesario y cuantas veces se requiera, las aclaraciones, precisiones y/o allegar documentos que puedan ser objeto de subsanabilidad, para que en el término de un (1) día hábil el postulante realice los subsanes o aclaraciones a que haya lugar.

En caso de que sean solicitadas subsanaciones relativas a la experiencia mínima admisible, si es menester del postulante, se podrán suministrar otros contratos que den cumplimiento a los requisitos de experiencia mínima de carácter técnico establecidos en el numeral 2.2.1 del Documento Técnico de Soporte, teniendo en cuenta que es la única oportunidad para habilitar la experiencia requerida. Para este efecto deberá hacerse la aclaración de manera expresa dentro del **día hábil siguiente, término otorgado para el subsane.**

Todos aquellos requisitos de la postulación que afecten la asignación de puntaje no podrán ser objeto de subsanabilidad, por lo que los mismos DEBEN ser aportados por los postulantes en el momento mismo de la presentación de la postulación.

No contar con la garantía de seriedad de la postulación, al momento de la verificación de los requisitos mínimos, no podrá ser subsanado. La garantía presentada con información que no tenga que ver con el proceso al cual se allega, sino con otros procesos, se tendrán por no presentadas y por tanto será rechazada.

El Postulante tiene la carga de presentar su postulación en forma integral, esto es, respondiendo todos los puntos del documento técnico de soporte y adjuntando todos los documentos de soporte o prueba de las condiciones que pretenda hacer valer en el proceso.

2.5.4. EVALUACIÓN INTEGRAL DE LA POSTULACIÓN

Una vez asignado el puntaje en el marco de los criterios de evaluación, el comité evaluador designado para el efecto y en el marco de sus competencias emitirá un informe de evaluación, en el que indicará el puntaje otorgado y determinará el orden de elegibilidad recomendado para que sea aceptada la postulación. De este informe se corre traslado por el término de **un (1) día hábil**, para que los interesados presenten observaciones si hay lugar a ellas.

Una vez respondidas las observaciones y si hay lugar a ello, el Comité Evaluador emitirá un informe de evaluación definitivo, y posteriormente se solicitará vía correo electrónico al postulante que ocupe el primer orden de elegibilidad, allegar en el término de **UN (1) DÍA HÁBIL** todos los soportes con los que acreditará el cumplimiento de los requisitos mínimos de carácter jurídico, técnico y financiero. Una vez allegados los documentos mencionados, se podrá solicitar la subsanación o aclaración de los mismos, para que en el término de **UN (1) DÍA HÁBIL** el postulante allegue o aclare la información solicitada.

Una vez realizada la verificación jurídica, técnica y financiera de la postulación que ocupa el primer orden de elegibilidad y elaborado el respectivo informe en donde se evidencia que cumple con cada una de las

exigencias del DOCUMENTO TÉCNICO DE SOPORTE, se aceptará la postulación y se procederá a la suscripción del contrato, de acuerdo con el informe de evaluación y la postulación aportada.

En el evento, en que quien ocupe el primer Orden de Elegibilidad no cumpla los requisitos de carácter técnico, jurídico y financiero en los términos y condiciones previstos en el presente Documento Técnico de Soporte y/o no aporte los documentos requeridos para su acreditación, subsane o aclaración en la oportunidad prevista para el efecto, será rechazada su postulación, y se solicitará al segundo postulante en el orden de elegibilidad aportar la documentación respectiva y se procederá a solicitar los soportes de verificación Jurídica, técnica y financiera del anexo técnico, y así sucesivamente hasta agotar a los postulantes que integren el orden de elegibilidad.

2.5.5. MODIFICACIÓN O REVOCATORIA DE LA ACEPTACIÓN DE LA POSTULACIÓN

LA FIDUCIARIA COLPATRIA S.A. quien actúa única y exclusivamente como Vocero y Administrador del **PATRIMONIO AUTÓNOMO FC PAD PRIMER EDIF UNIDAD GESTIÓN 1 CIUDAD CAN**, como contratante podrá modificar o revocar el documento de aceptación de postulación, si el postulante a quien se le acepte la postulación no suscribe el contrato o si dentro del plazo comprendido entre la aceptación de la postulación y la suscripción de éste, sobreviene una inhabilidad o incompatibilidad o se evidencia que el postulante se encuentra incurso en alguna causal de rechazo prevista en el Documento Técnico de Soporte, o la obtuvo por medios ilegales. **LA FIDUCIARIA COLPATRIA S,A**, quien actúa única y exclusivamente o como Vocero y Administrador del **PATRIMONIO AUTÓNOMO FC PAD PRIMER EDIF UNIDAD GESTIÓN 1 CIUDAD CAN**, como contratante desistirá de la aceptación de la postulación y podrá contratar, dentro de los cinco (5) días hábiles siguientes, con el postulante calificado en segundo lugar, siempre y cuando su postulación cumpla con todos y cada uno de los requisitos establecidos por el **PATRIMONIO AUTÓNOMO FC PAD PRIMER EDIF UNIDAD GESTIÓN 1 CIUDAD CAN** y la postulación sea favorable para ésta y estuviere vigente a la fecha. Si éste tampoco suscribe el contrato, dentro del plazo previsto en la comunicación respectiva, se aplicarán las mismas reglas con los siguientes postulantes en el orden de elegibilidad, en tanto existan más postulantes favorables y sin perjuicio de hacer efectiva la garantía de seriedad de la postulación., como contratante podrá modificar o revocar el documento de aceptación de postulación, si el postulante a quien se le acepte la postulación no suscribe el contrato o si dentro del plazo comprendido entre la aceptación de la postulación y la suscripción de éste, sobreviene una inhabilidad o incompatibilidad o se evidencia que el postulante se encuentra incurso en alguna causal de rechazo prevista en el Documento Técnico de Soporte, o la obtuvo por medios ilegales **LA FIDUCIARIA COLPATRIA S,A**, quien actúa única y exclusivamente como Vocero y Administrador del **ATRIMONIO AUTÓNOMO FC PAD PRIMER EDIF UNIDAD GESTIÓN 1 CIUDAD CAN**, como contratante desistirá de la aceptación de la postulación y podrá contratar, dentro de los cinco (5) días hábiles siguientes, con el postulante calificado en segundo lugar, siempre y cuando su postulación cumpla con todos y cada uno de los requisitos establecidos por el **PATRIMONIO AUTÓNOMO FC PAD PRIMER EDIF UNIDAD GESTIÓN 1 CIUDAD CAN** y la postulación sea favorable para ésta y estuviere vigente a la fecha. Si éste tampoco suscribe el contrato, dentro del plazo previsto en la comunicación respectiva, se aplicarán las mismas reglas con los siguientes postulantes en el orden de elegibilidad, en tanto existan más postulantes favorables y sin perjuicio de hacer efectiva la garantía de seriedad de la postulación.

2.5.6. SUSPENSIÓN Y/O CANCELACIÓN DEL PROCESO DE SELECCIÓN

LA FIDUCIARIA COLPATRIA S.A., quien actúa única y exclusivamente como vocero y administrador del **PATRIMONIO AUTÓNOMO FC PAD PRIMER EDIF UNIDAD GESTIÓN 1 CIUDAD CAN** se reserva el derecho de suspender o cancelar en cualquier etapa del proceso de

selección que se halle en curso, **inclusive hasta antes de la firma del contrato**, cuando se presenten o sobrevengan circunstancias que impidan el curso normal de la misma o que amenacen la selección objetiva o transparente que rigen las actuaciones de este o de conveniencia o reputacional para **LA FIDUCIARIA COLPATRIA S.A.** quien actúa única y exclusivamente como vocera y administradora del **PATRIMONIO AUTÓNOMO FC PAD PRIMER EDIF UNIDAD GESTIÓN 1 CIUDAD CAN, Y/O LA ANIM.**

En este evento **LA FIDUCIARIA COLPATRIA S.A.**, quien actúa única y exclusivamente como vocero y administrador del **PATRIMONIO AUTÓNOMO FC PAD PRIMER EDIF UNIDAD GESTIÓN 1 CIUDAD CAN** emitirá acta de suspensión y/o cancelación según corresponda, que se publicará en la página web de **LA FIDUCIARIA COLPATRIA S.A.**

2.5.7. AJUSTE OFICIOSO DE INFORMES

En el evento en que **LA FIDUCIARIA COLPATRIA S.A.**, quien actúa única y exclusivamente como , vocero y administrador del **PATRIMONIO AUTÓNOMO FC PAD PRIMER EDIF UNIDAD GESTIÓN 1 CIUDAD CAN**, advierta la necesidad de ajustar los informes de verificación, evaluación y/o calificación que se generan en las distintas etapas del proceso, podrá efectuarlo en cualquier momento del proceso de selección, hasta antes de la suscripción del contrato. Para lo anterior, se efectuará el respectivo alcance al informe según corresponda, en el cual se expondrán las razones que motivaron el ajuste, el cual será publicado en la página web de **LA FIDUCIARIA COLPATRIA S.A.** <https://www.scotiabankcolpatria.com/fiduciaria/publica/productos/patrimonios-autonomos>

2.6 REQUISITOS PARA LA EJECUCIÓN DEL CONTRATO

El contratista deberá presentar para aprobación del supervisor del Contrato, dentro de los **TRES (3)** días hábiles siguientes a la firma del contrato y como requisito de ejecución para la suscripción del acta de inicio, la aprobación de las garantías, y la siguiente información y documentación:

- a) Plan de Trabajo y de calidad del proyecto: i) los procesos, procedimientos y actividades ii) los instrumentos de control y pruebas de calidad que se implementarán para la ejecución iii) los tipos, frecuencias y formatos de informe y reportes que generará en desarrollo de sus actividades y iv) Deberá cumplir con el plazo del objeto contractual.
- b) Cronograma detallado y plan de trabajo por etapas, para aprobación de la Supervisión del contrato, que incluya los días feriados durante el plazo del contrato, en formato tipo Project o similar, donde se especifiquen con precisión todas las tareas a desarrollar en el marco del contrato, previendo los tiempos que la supervisión o entidad pública competente deberá tomar también para efectos de la revisión y aprobación de los correspondientes productos acordados.
- c) Soportes correspondientes que acrediten las calidades y la experiencia específica del personal mínimo requerido para la ejecución del contrato.
- d) Por lo tanto, en caso de no aprobarse en la primera entrega de los **TRES (3)** días hábiles, se repetirá el procedimiento aquí establecido, hasta por máximo una revisión con plazo de **TRES (3)** días hábiles más y, así luego de dichas revisiones persiste la reprobación, se procederá a aplicar el procedimiento de MULTAS descrito en el correspondiente capítulo de dicho tema en el presente documento.
- e) **EL CONTRATISTA** deberá presentar junto con las garantías previamente aprobadas el comprobante de pago de la prima, de conformidad con lo previsto en el artículo 1066 del Código de Comercio.
- f) **EL CONTRATISTA** deberá aportar las medidas, programas y protocolos de bioseguridad

requeridos para la ejecución de proyectos de construcción establecidos por el Gobierno Nacional en las Normas COVID.

Nota: El supervisor del contrato podrá solicitar ajustes a los anteriores documentos, los cuales deberán ser presentados por **EL CONTRATISTA** dentro de los **TRES (3)** días hábiles siguientes al requerimiento efectuado.

2.7 PERSONAL MÍNIMO REQUERIDO

EL CONTRATISTA deberá presentar al supervisor, dentro de los **CINCO (5)** días hábiles siguientes a la suscripción del contrato de consultoría, los soportes correspondientes que acrediten las calidades, formación académica, experiencia general y específica del personal requerido para la ejecución del contrato. El personal mínimo requerido, se relaciona a continuación:

PERSONAL MÍNIMO REQUERIDO						
Cant.	Cargo	Formación académica	Experiencia general	Experiencia específica	No. de contratos y/o Proyectos	Porcentaje de dedicación
1	Director de consultoría	Ingeniero Civil y/o Ingeniero Sanitario y/o Ingeniero Ambiental y/o Arquitecto	15 años	Gerente de Proyecto y/o Director de Consultoría en contratos para la elaboración de estudios y diseños urbanísticos cuyo alcance incluya redes secas y húmedas sobre espacio público.	6	30%
1	Coordinador de consultoría	Ingeniero Civil y/o Ingeniero Sanitario y/o Ingeniero Ambiental y/o Arquitecto	10 años	Coordinador de Proyectos de Consultoría en contratos para la elaboración de estudios y diseños urbanísticos cuyo alcance incluya redes secas y húmedas sobre espacio público.	5	100%
1	Especialista Hidrosanitario	Ingeniero Civil y/o Ingeniero sanitario con postgrado en el Área de Hidráulica y/o ingeniería sanitaria	10 años	Participación con su especialidad profesional en Proyectos de Consultoría en contratos para la elaboración de estudios y diseños de sistemas de redes de acueducto y alcantarillado en espacio público, y que en mínimo dos	6	50%

PERSONAL MÍNIMO REQUERIDO						
Cant.	Cargo	Formación académica	Experiencia general	Experiencia específica	No. de contratos y/o Proyectos	Porcentaje de dedicación
				proyectos hayan empleado SUDS dentro de los diseños.		
1	Especialista Eléctrico	Ingeniero Electricista con posgrado en Ingeniería eléctrica, o en Iluminación pública y privada, o similar.	8 años	Participación con su especialidad profesional en Proyectos de Consultoría en contratos para la elaboración de los estudios y diseños urbanísticos cuyo alcance incluya redes secas sobre espacio público.	6	20%
1	Especialista telemático	Ingeniero de telecomunicaciones, o Ingeniero electrónico, o ingeniero electricista, con posgrados en Telemática, Telecomunicaciones o similar	8 años	Participación con su especialidad profesional en Proyectos de Consultoría en contratos para la elaboración de los estudios y diseños urbanísticos cuyo alcance incluya redes secas sobre espacio público.	6	20%
1	Especialista en Geotecnia	Ingeniero Civil con posgrado en Geotecnia, Mecánica de Suelos o similar.	10 años	Participación con su especialidad profesional en Proyectos de Consultoría en contratos para la elaboración estudios y diseños urbanísticos cuyo alcance incluya redes secas y húmedas sobre espacio público.	6	20%
1	Profesional de Programación, Presupuesto y Especificaciones Técnicas	Ingeniero Civil y/o sanitario	10 años	Participación con su especialidad profesional en Proyectos de Consultoría en contratos para la elaboración de estudios y diseños urbanísticos cuyo	6	30%

PERSONAL MÍNIMO REQUERIDO						
Cant.	Cargo	Formación académica	Experiencia general	Experiencia específica	No. de contratos y/o Proyectos	Porcentaje de dedicación
				alcance incluya redes secas y húmedas sobre espacio público.		
1	Especialista Vial	Ingeniero civil con posgrado en diseño geométrico de vías, o en tránsito, diseño y seguridad vial, o en diseño y construcción de vías o en ingeniería de vías terrestres o en diseño de vías urbanas, tránsito y transporte o similar	8 años	Participación con su especialidad profesional en proyectos de Consultoría en contratos para la elaboración de estudios y diseños urbanísticos cuyo alcance incluya diseños de vías urbanas	6	20%
1	Topógrafo	Ingeniero topógrafo, o Ingeniero Catastral y Geodesta, o	8	Participación con su profesión en Proyectos de Consultoría en contratos para la elaboración de los estudios y diseños urbanísticos cuyo alcance incluya redes secas y húmedas sobre espacio público.	6	20%

Nota 1: Para el desarrollo del contrato, el contratista deberá disponer como mínimo del Personal que se requiere para garantizar su ejecución, que como mínimo es el relacionado en la tabla anterior, el cual es de carácter obligatorio en el proyecto.

Nota 2: El contratista deberá prever la proyección de costos y gastos e inflación de la postulación para el plazo de ejecución del contrato. **EL PATRIMONIO AUTÓNOMO FC PAD PRIMER EDIF UNIDAD GESTIÓN 1 CIUDAD CAN y/o LA ANIM** no asumirán los costos adicionales generados por el posible incremento de los años subsiguientes o cualquier otro sistema de actualización de precios; en el caso que exista reglamentación gubernamental de incrementos salariales durante la ejecución del contrato, éstos deben ser contemplados por el contratista dentro del valor de la cotización.

Nota 3: Con la presentación de postulación el contratista demostrará que cuenta con el personal, los perfiles y dedicaciones mínimas requeridas para la ejecución del contrato en los perfiles solicitados, y los mantendrá durante la ejecución del mismo. Es claro que el postulante deberá cumplir con las condiciones técnicas establecidas y así mismo responder cabalmente con la ejecución del contrato y por la totalidad de entregables solicitados.

Nota 4: En caso de que por fuerza mayor se requiera el cambio de alguna persona del equipo, el remplazo debe cumplir mínimo el perfil profesional de la persona a quien sustituye en su Rol.

Nota 5: El contratista deberá presentar las hojas de vida y los soportes de formación académica y experiencia general y específica del personal mínimo propuesto, que deberá estar estrictamente relacionada con la especialidad a certificar. Las hojas de vida, junto con sus respectivos soportes, serán revisadas y avaladas por el supervisor designado por la **AGENCIA NACIONAL INMOBILIARIA VIRGILIO BARCO VARGAS**, quien podrá solicitar el cambio de profesional, de acuerdo con la idoneidad y la experiencia requerida según las actividades a ejecutar.

Nota 6: El Contratista de Estudios y Diseños deberá contar con todo el personal técnico, de apoyo, administrativo y de soporte necesario para cumplir con el objeto del contrato.

El contratista garantizará que todos los profesionales a quienes se les asignen labores en desarrollo del contrato cuenten con matrícula o tarjeta profesional vigente.

Nota 7: El contratista deberá presentar previo a la suscripción del acta de inicio para aprobación del supervisor, y como requisito para la suscripción del Acta de Inicio, la siguiente información y documentación:

Soportes correspondientes que acrediten las calidades y la experiencia específica del personal mínimo requerido para la ejecución del contrato. En el evento en que los candidatos propuestos no cumplan los requisitos exigidos, el contratista deberá presentar nuevas hojas de vida dentro de los **TRES (3)** días hábiles siguientes al requerimiento efectuado por el supervisor.

Por lo tanto, en caso de no aprobarse en la primera entrega de los **TRES (3)** días hábiles, se repetirá el procedimiento aquí establecido, hasta por máximo una revisión con plazo de **TRES (3)** días hábiles más y, si luego de dichas revisiones persiste la reprobación, se procederá a aplicar el procedimiento de **MULTAS** descrito en el correspondiente capítulo de dicho tema en el presente documento.

Nota 8: Sin perjuicio que el personal mínimo requerido sea verificado posteriormente a la suscripción del Contrato, El postulante debe garantizar que contará con el personal profesional y/o técnico especializado que se requiera para cumplir cabalmente con el objeto del contrato, quienes serán los responsables de revisar, analizar y entregar los informes a los que haya lugar en el marco del desarrollo del objeto contractual.

Nota 9. El Contratista garantizará que todos los profesionales a quienes se les asignen actividades en desarrollo del contrato cuenten con matrícula o tarjeta profesional vigente.

2.7.1 Acreditación de la Formación Académica para el Personal Mínimo:

La formación académica se deberá acreditar de la siguiente manera:

- a) Diploma o acta de grado.
- b) Matrícula o tarjeta profesional vigente, o su equivalente para profesionales extranjeros. Tratándose de profesionales extranjeros y en caso de no requerir tarjeta profesional, **EL CONTRATISTA** deberá

- indicarlo mediante escrito separado.
- c) Los profesionales titulados en Colombia deberán adjuntar junto con su matrícula profesional, la certificación de vigencia expedida por la autoridad competente de conformidad con la normatividad aplicable para cada caso.
 - d) Los profesionales que sean titulados en el extranjero deberán manifestar por escrito que la formación profesional con que cuentan cumple con los mismos aspectos curriculares establecidos en Colombia por el Ministerio de Educación Nacional para la profesión que pretenden acreditar como equivalente en el exterior a las solicitadas para el cargo a desempeñar. Para facilitar este requisito, se dispone la relación de normas a lugar en la siguiente página web: <http://www.mineducacion.gov.co/1621/w3-printer-264907.html>
 - e) En caso de ser extranjero, el profesional deberá contar con los permisos temporales a que haya lugar para ejercer sin matrícula profesional en el territorio nacional.
 - f) Los cursos específicos son aquellos tendientes a lograr la adquisición, el desarrollo o el perfeccionamiento de determinados conocimientos, aptitudes, habilidad o destrezas necesarias para el ejercicio de una profesión o empleo. Estos cursos específicos no serán tenidos en cuenta.

2.7.2 Acreditación de la Experiencia General y Específica para el Personal Mínimo:

Tanto la experiencia general como específica, se acreditará con la presentación de los siguientes documentos:

- a) Aportar certificaciones y copia de los contratos laborales, de prestación de servicios o cualquier otra modalidad, con el lleno de los requisitos requeridos para la experiencia en el presente documento, incluyendo:
 - ✓ Nombre del contratante o empleador.
 - ✓ Nombre del contratista o empleado.
 - ✓ Objeto y/o descripción del contrato o del cargo ocupado.
 - ✓ Funciones, actividades u obligaciones del empleado o contratista.
 - ✓ Fecha de inicio del contrato o del ejercicio del cargo (dd/mm/aa).
 - ✓ Fecha de terminación del contrato o del ejercicio del cargo (dd/mm/aa).
 - ✓ Nombre, cargo y firma de quien expide la certificación.
 - ✓ Relación de las obras desarrolladas en su cargo, así como las cantidades ejecutadas en el mismo.
 - ✓ Teléfonos y direcciones para verificación.
- b) Si la certificación no contiene la totalidad de la información requerida en el numeral anterior, podrá allegarse la copia del contrato o cualquier otro documento emitido por **EL CONTRATANTE** en el que conste la información requerida, ÚNICAMENTE como complemento de la certificación.
- c) No se aceptarán certificaciones de experiencia suscritas por los propios profesionales propuestos.
- d) Para efectos de la verificación de experiencia, se contabilizará el tiempo acreditado sin traslajos.

Los miembros del equipo de trabajo no podrán desempeñar simultáneamente dos o más cargos de los mínimos requeridos en el cuadro anterior.

El equipo de trabajo requerido, y que será objeto de verificación en su momento, deberá mantenerse vinculado a **EL CONTRATISTA**, durante la totalidad del término de ejecución del contrato y sólo podrá ser reemplazado, previa autorización del supervisor, por otro profesional que deberá tener como mínimo, la

formación académica y experiencia profesional específica igual o superior a aquella que acreditó el profesional que se pretenda reemplazar.

El supervisor se reserva el derecho de corroborar la veracidad de la información suministrada por **EL CONTRATISTA**, y advierte que cualquier intento de engaño o falsedad, será puesto en conocimiento de la autoridad penal competente, sin perjuicio de iniciar las acciones sancionatorias establecidas en el contrato.

En el evento que las certificaciones presentadas por el equipo de trabajo sean expedidas por **EL CONTRATISTA**, éste deberá declarar bajo la gravedad del juramento, la autenticidad de la información contenida en dichos documentos, de lo contrario no serán tenidos en cuenta por el supervisor.

NOTA 1: EL CONTRATISTA garantizará que todos los profesionales a quienes se les asignen actividades en desarrollo del contrato cuenten con matrícula o tarjeta profesional vigente. La experiencia específica aportada deberá estar estrictamente relacionada con la especialidad a certificar.

NOTA 2: Con excepción del personal mínimo requerido del que deba disponer **EL CONTRATISTA** para la correcta ejecución del contrato, El contratista podrá tener personal especializado con mayor dedicación a la establecida en el Documento Técnico Soporte, sin embargo, NO será objeto de remuneración en el desarrollo del contrato objeto del presente proceso de selección.

NOTA 3: LA FIDUCIARIA COLPATRIA S.A. quien actúa única y exclusivamente como Vocero y Administrador **PATRIMONIO AUTÓNOMO FC PAD PRIMER EDIF UNIDAD GESTIÓN 1 CIUDAD CAN** y/o **LA ANIM** podrán solicitar la información adicional que consideren pertinente, y realizar sus propias averiguaciones con los respectivos contratantes, órganos de control, etc., con el fin de verificar la experiencia del equipo de trabajo.

3. CAUSALES DE RECHAZO

Las postulaciones serán rechazadas en los siguientes casos:

- 3.1. Cuando la postulación se presente extemporáneamente o en lugar diferente al establecido en el Documento Técnico de Soporte.
- 3.2. Cuando no concurra a aclarar o subsanar lo pertinente en los plazos y condiciones señalados por el Evaluador.
- 3.3. Cuando en cualquier estado del proceso de selección se evidencie que alguno(s) de los documentos aportados, contiene(n) información inconsistente o contradictoria, o permiten evidenciar a criterio de **LA ANIM** y/o de **LA FIDUCIARIA COLPATRIA S.A**, quien actúa única y exclusivamente como Vocero y Administrador del **PATRIMONIO AUTÓNOMO FC PAD PRIMER EDIF UNIDAD GESTIÓN 1 CIUDAD CAN** la existencia de colusión entre postulantes.
- 3.4. Cuando en cualquier estado del proceso de selección se evidencie una inexactitud en la información presentada que, de haber sido advertida al momento de la verificación de dicha información, no le hubiera permitido cumplir con uno o varios de los requisitos mínimos.
- 3.5. Cuando la postulación se encuentre condicionada, es decir, que formule condiciones contractuales y/o técnicas diferentes a las establecidas en el presente documento y sus anexos, o que contradiga o que contengan salvedades, excepciones o condicionamientos.

- 3.6. Cuando no se presente el documento de constitución del postulante plural con la postulación o se le otorguen las facultades requeridas al representante con posterioridad al cierre.
- 3.7. Cuando el postulante se presente como estructura plural y, luego de la fecha señalada para la entrega de la postulación, se modifique el porcentaje de participación de uno o varios de sus integrantes, o uno o algunos de ellos desistan o sean excluidos de participar en la estructura plural respectiva.
- 3.8. Cuando no se encuentre suscrito el documento de conformación de estructura plural (Consortio /unión temporal) por todos los integrantes de la asociación y este no sea claro en la naturaleza o tipo de documento o se preste a confusión.
- 3.9. Cuando el postulante, persona natural o jurídica, en forma individual, como socio o miembro de un consorcio, unión temporal o figura asociativa, o su (s) representante(s) legal(es) se encuentre (n) incurso (s) en alguna causal de inhabilidad o incompatibilidad o conflicto de interés, previstas en las normas constitucionales y legales vigentes, o reportados en el boletín de responsables fiscales.
- 3.10. Cuando el postulante, persona natural o jurídica, en forma individual, como socio o miembro de un consorcio, unión temporal o figura asociativa presente más de una postulación. En este caso, se rechazarán todas las postulaciones que incurran en la situación descrita.
- 3.11. Cuando el postulante o su Representante Legal o cuando uno de los integrantes de la estructura plural (Consortio o Unión Temporal) presente postulación y se le hubiere impuesto multa, o terminación unilateral por parte de **LA FIDUCIARIA COLPATRIA S.A.**, actuando como Vocero y Administrador del cualquiera de los patrimonios autónomos y sus derivados.
- 3.12. Cuando la postulación económica supere el presupuesto estimado.
- 3.13. Cuando la postulación no se presente en pesos colombianos.
- 3.14. Cuando en la postulación económica se presente algún valor en moneda extranjera.
- 3.15. Cuando el postulante no presente la postulación económica dentro del plazo previsto en el cronograma del proceso, o la misma no se encuentre suscrita por el Representante del postulante.
- 3.16. Cuando se presenten postulaciones alternativas.
- 3.17. Cuando no se aporte la garantía de seriedad de la postulación al momento de la verificación de requisitos admisible, o cuando la aportada no corresponda al proceso de selección a la que se presenta.
- 3.18. Cuando el postulante resultare concentrado, es decir, cuando el postulante o uno de los integrantes de la estructura plural, supere el número de contratos suscritos y/o que se les haya aceptado postulación permitidos en el presente Documento Técnico de Soporte.
- 3.19. Cuando el postulante, sus representantes legales o sus apoderados se encuentren reportados o incluidos dentro de las listas nacionales con condenas ejecutoriadas o internacionales que hagan referencia al Lavado de Activos y Financiación del Terrorismo con sentencia debidamente

ejecutoriada.

- 3.20. Cuando el postulante que ocupe el primer orden de elegibilidad no cumpla con los requisitos mínimos jurídicos y/o técnicos, y/o financieros.

4. **CRITERIOS DE DESEMPATE.**

En caso de empate en el puntaje total de dos o más postulaciones, **LA FIDUCIARIA COLPATRIA S.A.**, quien actúa única y exclusivamente como vocera y Administradora del **PATRIMONIO AUTÓNOMO FC PAD PRIMER EDIF UNIDAD GESTIÓN 1 CIUDAD CAN** deberá definir el orden de elegibilidad aplicando los siguientes criterios de desempate de manera sucesiva y excluyente para seleccionar al postulante favorecido, respetando en todo caso los compromisos internacionales vigentes, lo anterior, de acuerdo a lo previsto en el artículo 35 del Decreto 2069 de 2020, así:

1. **Preferir la postulación de bienes o servicios nacionales frente a la postulación de bienes o servicios extranjeros.**

El postulante deberá allegar una certificación suscrita por el representante legal de la persona jurídica o estructura plural, en la que se señale expresamente el origen de los bienes y/o servicios a prestar, indicando el porcentaje de ellos que tiene componente nacional y/o extranjero.

2. **Preferir la postulación de la mujer cabeza de familia, mujeres víctimas de la violencia intrafamiliar o de la persona jurídica en la cual participe o participen mayoritariamente; o, la de un postulante plural constituido por mujeres cabeza de familia, mujeres víctimas de violencia intrafamiliar y/o personas jurídicas en las cuales participe o participen mayoritariamente.**

La condición de mujer cabeza de familia deberá acreditarse por la postulante persona jurídica o cada uno de los integrantes persona jurídica de un postulante plural **mediante declaración realizada ante notario**. Y la condición de mujeres víctimas de violencia intrafamiliar deberá acreditarse por la postulante persona jurídica o cada uno de los integrantes de un postulante plural mediante la **respectiva medida de protección (providencia motivada) expedida por el comisario de familia del lugar en donde ocurrieron los hechos y a falta de este, el juez civil municipal o promiscuo municipal, o la autoridad indígena en los casos de violencia intrafamiliar en las comunidades indígenas.**

Aunado a lo anterior, deberá presentar:

- Copia los documentos de constitución o modificación de las personas jurídicas (Actas de Asamblea de socios o accionistas), en el que se pueda evidenciar quienes son los accionistas y su porcentaje de participación o porcentaje accionario en las personas jurídicas postulantes o miembros de estructuras plurales postulantes. La expedición de los anteriores documentos debe ser de fecha anterior al cierre del presente proceso de selección.
- Copia del certificado de Existencia y Representación Legal, en donde se evidencie la composición societaria del postulante. La expedición del anterior documento debe ser de fecha anterior al cierre del presente proceso de selección.

3. **Preferir la postulación presentada por el postulante que acredite en las condiciones establecidas en la ley que por lo menos el diez por ciento (10%) de su nómina está en condición de discapacidad a la que se refiere la Ley 361 de 1997. Si la postulación es presentada por un**

postulante plural, el integrante del postulante que acredite que el diez por ciento (10%) de su nómina está en condición de discapacidad en los términos del presente numeral, debe tener una participación de por lo menos el veinticinco por ciento (25%) en el consorcio, unión temporal o promesa de sociedad futura y aportar mínimo el veinticinco por ciento (25%) de la experiencia acreditada en la postulación.

Para el efecto, deberán allegarse los siguientes documentos:

1. Copia del certificado de vinculación de trabajadores con discapacidad expedido por el Ministerio de Trabajo, el cual debe encontrarse vigente, para la persona jurídica postulante o miembros de la estructura plural postulante.
 2. Copia del contrato mediante el cual se vincula a las personas en situación de discapacidad, a la persona jurídica postulante o miembros de estructuras plurales postulantes.
 3. Copia del documento de identificación de las personas en situación de discapacidad vinculadas a la persona jurídica postulante o miembros de estructuras plurales postulantes.
 4. Certificación expedida por el Representante legal, o el revisor fiscal en caso de que la persona jurídica esté obligado a tenerlo, en el que se certifique el número de trabajadores vinculados a la persona jurídica postulante o miembro de la estructura plural postulante y cuantos de ellos se encuentran en situación de discapacidad.
 5. Certificación expedida por el representante legal de la persona jurídica postulante o miembros de la estructura plural postulante en el que se comprometa a mantener vinculado dentro del término de ejecución del contrato a celebrar como consecuencia del proceso de Selección Abreviada No. 02 de 2021, al personal en condición de discapacidad.
- 4. Preferir la postulación que acredite la vinculación en mayor proporción de personas mayores que no sean beneficiarios de la pensión de vejez, familiar o de sobrevivencia y que hayan cumplido el requisito de edad de pensión establecido en la ley. El postulante persona natural, persona jurídica, o los integrantes de un postulante plural deberán acreditar este requisito mediante certificación emitida por el representante legal o revisor fiscal si está obligado a tenerlo.**

Para el efecto deberá allegarse:

1. Copia del contrato mediante el cual se vincula a las personas mayores que no sean beneficiarios de la pensión de vejez, familiar o de sobrevivencia y que hayan cumplido el requisito de edad de pensión establecido en la ley, a la persona jurídica postulante o miembros de estructuras plurales postulantes.
2. Copia del documento de identificación de las personas mayores que no sean beneficiarios de la pensión de vejez, familiar o de sobrevivencia y que hayan cumplido el requisito de edad de pensión establecido en la ley vinculadas a la persona jurídica postulante o miembros de estructuras plurales postulantes.
3. Certificación expedida por el Representante legal, o el revisor fiscal en caso de que la persona jurídica esté obligado a tenerlo, en el que se certifique el número de trabajadores vinculados a la persona jurídica postulante o miembro de la estructura plural postulante y cuantos de ellos son personas mayores que no sean beneficiarios de la pensión de vejez, familiar o de sobrevivencia y que hayan cumplido el requisito de edad de pensión establecido en la ley.
4. Certificación expedida por el representante legal de la persona jurídica postulante o miembros de la estructura plural postulante en el que se comprometa a mantener vinculado dentro del término de ejecución del contrato a celebrar como consecuencia del proceso de Selección Abreviada No. 02 de 2021, al personal mayor que no sea beneficiario de la pensión de vejez,

familiar o de sobrevivencia y que haya cumplido el requisito de edad de pensión establecido en la ley.

5. Preferir la postulación que acredite, en las condiciones establecidas en la ley, que por lo menos diez por ciento (10%) de su nómina pertenece a población indígena, negra, afrocolombiana, raizal, palanquera, Rrom o gitanas.

El postulante persona natural, persona jurídica o los integrantes de un postulante plural deberán acreditar este requisito mediante **certificación emitida por el Ministerio del Interior.**

Aunado a lo anterior, deberá presentar:

1. Copia del contrato mediante el cual se vincula a las personas pertenecientes a población indígena, negra, afrocolombiana, raizal, palanquera, Rrom o gitanas, a la persona jurídica postulante o miembros de estructuras plurales postulantes.
2. Copia del documento de identificación de las personas pertenecientes a población indígena, negra, afrocolombiana, raizal, palanquera, Rrom o gitanas, vinculadas a la persona jurídica postulante o miembros de estructuras plurales postulantes.
3. Certificación expedida por el Representante legal, o el revisor fiscal en caso de que la persona jurídica esté obligado a tenerlo, en el que se certifique el número de trabajadores vinculados a la persona jurídica postulante o miembro de la estructura plural postulante y cuantos de ellos son personas pertenecientes a población indígena, negra, afrocolombiana, raizal, palanquera, Rrom o gitanas, vinculadas a la persona jurídica postulante o miembros de estructuras plurales postulantes.
4. Certificación expedida por el representante legal de la persona jurídica postulante o miembros de la estructura plural postulante en el que se comprometa a mantener vinculado dentro del término de ejecución del contrato a celebrar como consecuencia del proceso de Selección Abreviada No. 02 de 2021, al personal perteneciente a población indígena, negra, afrocolombiana, raizal, palanquera, Rrom o gitanas, vinculadas a la persona jurídica postulante o miembros de estructuras plurales postulantes.

6. Preferir la postulación de personas en proceso de reintegración o reincorporación o de la persona jurídica en la cual participe o participen mayoritariamente; o, la de un postulante plural constituido por personas en proceso de reincorporación, y/o personas jurídicas en las cuales participe o participen mayoritariamente.

El postulante persona natural, persona jurídica o los integrantes de un postulante plural deberán acreditar este requisito mediante **certificación emitida por la Agencia para la Reincorporación y la Normalización –ARN-.**

7. Preferir la postulación presentada por la estructura plural que: (a) esté conformado por al menos una madre cabeza de familia y/o una persona en proceso de reincorporación o reintegración, o una persona jurídica en la cual participe o participen mayoritariamente, y, que tenga una participación de por lo menos el veinticinco por ciento (25%) en el postulante plural; (b) la madre cabeza de familia, la persona en proceso de reincorporación o reintegración, o la persona jurídica aporte mínimo el veinticinco por ciento (25%) de la experiencia acreditada en la oferta; y (c) ni la madre cabeza de familia o persona en proceso de reincorporación o reintegración, ni la

persona jurídica, ni sus accionistas, socios o representantes legales sean empleados, socios o accionistas de los miembros del postulante plural.

Para la acreditación de las condiciones de madre cabeza de familia y/o una persona en proceso de reincorporación o reintegración, deberán acreditarse con los documentos señalados en los numerales 2 y 6 correspondientes a dichos criterios de desempate.

8. Preferir la postulación presentada por una Mipyme o cooperativas o asociaciones mutuales; o un postulante plural constituido por Mipymes, cooperativas o asociaciones mutuales.

Para la acreditación de la condición de MIPYMES, Cooperativas, Asociaciones Mutuales se debe allegar:

1. Certificación expedida por el contador o revisor fiscal, según sea el caso, en que se señale la condición de (especificar si es microempresa, pequeña empresa o mediana empresa).
2. Certificado de Cámara de comercio si se trata de persona Jurídica o Registro Mercantil para el caso de las personas naturales. (Este documento no debe aportarse toda vez que fue verificado dentro de los requisitos habilitantes.)
3. Fotocopia del RUT expedido en el año 2021. (Este documento no debe aportarse toda vez que fue verificado dentro de los requisitos habilitantes.)

9. Preferir la postulación presentada por el postulante plural constituido por micro y/o pequeñas empresas, cooperativas o asociaciones mutuales.

Para efectos de acreditar este criterio de desempate se deberán allegar los documentos señalados en el criterio de desempate del numeral 8.

10. Preferir al postulante que acredite de acuerdo con sus estados financieros o información contable con corte a 31 de diciembre del año anterior, por lo menos el veinticinco por ciento (25%) del total de pagos realizados a MIPYMES, cooperativas o asociaciones mutuales por concepto de proveeduría del postulante , realizados durante el año anterior; o, la postulación presentada por un postulante plural siempre que: (a) esté conformado por al menos una MIPYME, cooperativa o asociación mutal que tenga una participación de por lo menos el veinticinco por ciento (25%); (b) la MIPYME, cooperativa o asociación mutal aporte mínimo el veinticinco por ciento (25%) de la experiencia acreditada en la oferta; y (c) ni la MIPYME, cooperativa o asociación mutal ni sus accionistas, socios o representantes legales sean empleados, socios o accionistas de los miembros del postulante plural .

Para la acreditación de este criterio deberá presentarse la siguiente documentación:

1. Estados financieros y notas a los mismos del año gravable 2020.
2. Certificación expedida por el representante legal, contador y revisor fiscal (si está obligado a tenerlo), en la que se certifique que, en sus estados financieros o información contable con corte a 31 de diciembre del año 2020, por lo menos el veinticinco por ciento (25%) del total de pagos realizados se efectuaron a MIPYMES, cooperativas o asociaciones mutuales por concepto de proveeduría del postulante.

11. Preferir las empresas reconocidas y establecidas como Sociedad de Beneficio e Interés Colectivo o Sociedad BIC, del segmento MIPYMES.

Dicha condición se verificará en el **Certificado de Existencia y Representación Legal** del postulante persona jurídica.

12. Si agotado lo anterior, persiste el empate se preferirá al Postulante que haya radicado en el primer orden de llegada de las Postulaciones en la Agencia Nacional Inmobiliaria Virgilio Barco Vargas, de acuerdo al sticker de radicación.

NOTA 1: Los factores de desempate serán aplicables en el caso de las cooperativas y asociaciones mutuales que cumplan con los criterios de clasificación empresarial, definidos por el Decreto 957 de 2019, priorizando aquellas que sean micro, pequeñas o medianas.

NOTA 2: Para los criterios enunciados que involucren la vinculación de capital humano, el postulante deberá acreditar una antigüedad igual o mayor a un año. Para los casos de constitución inferior a un año se tendrá en cuenta a aquellos trabajadores que hayan estado vinculados desde el momento de constitución de esta.

NOTA 3: Los documentos con los cuales se pretendan acreditar los criterios de desempate deberán aportarse con la postulación.

NOTA 4: El postulante deberá presentar por escrito la autorización para el tratamiento de datos sensibles por parte de la **FIDUCIARIA COLPATRIA S.A.** quien actúa única y exclusivamente como vocera y administradora del PATRIMONIO AUTÓNOMO FC PAD PRIMER EDIF UNIDAD GESTIÓN 1 CIUDAD CAN, de conformidad con lo previsto en la Ley 1581 de 2012.

5. CRONOGRAMA

ACTIVIDAD	FECHA PROGRAMADA
PUBLICACIÓN DEL DOCUMENTO TÉCNICO SOPORTE (DTS)	23 de junio de 2021
PLAZO PARA PRESENTAR OBSERVACIONES AL DOCUMENTO TÉCNICO DE SOPORTE	Hasta el 30 de junio de 2021, hasta las 4:00 pm. Las observaciones enviadas con posterioridad a este plazo NO serán tenidas en cuenta.
CIERRE Y/O PLAZO ENTREGA DE POSTULACIONES	<p>El cierre o plazo para presentar la postulación Será el 08 de julio de 2021 hasta las 11:00 AM</p> <p>Única fecha de recibo: Se recibirán únicamente las postulaciones el día 08 de julio de 2021, entre las 8:00 AM y hasta las 11:00 AM.</p> <p>Lugar: Oficinas de La Agencia Inmobiliaria Virgilio Barco Vargas, ubicada en la Avenida Carrera 45 N° 108 -27 Torre, 3 Piso 20 - Oficina 2001 Edificio Paralelo 108.</p>

	<p>El 08 de julio de 2021 a las 11:01 AM., se adelantará de modo virtual por la plataforma Zoom: Acceder a la reunión en el siguiente enlace: Unirse a la reunión Zoom https://us02web.zoom.us/j/87567397207?pwd=VVNXYkV2S2ppMnVUZE9Wb2pnUGhldz09 ID de la reunión: 875 6739 7207 Código de acceso: 371062</p>
PUBLICACIÓN INFORME DE EVALUACIÓN	https://www.scotiabankcolpatria.com/fiduciaria/publica/productos/patrimonios-autonomos
TRASLADO INFORME DE EVALUACIÓN	UN (1) DÍA HÁBIL
PUBLICACIÓN INFORME FINAL DE EVALUACIÓN – RESPUESTAS A OBSERVACIONES A INFORME FINAL DE EVALUACIÓN	https://www.scotiabankcolpatria.com/fiduciaria/publica/productos/patrimonios-autonomos
TRASLADO INFORME FINAL DE EVALUACIÓN	UN (1) DIA HÁBIL
RESPUESTAS A OBSERVACIONES A INFORME FINAL DE EVALUACIÓN Y ALCANCE AL MISMO EN EL EVENTO QUE SE REQUIERA	https://www.scotiabankcolpatria.com/fiduciaria/publica/productos/patrimonios-autonomos
ACEPTACIÓN DE POSTULACIÓN	UN (1) DIA HÁBIL
SUSCRIPCIÓN DEL CONTRATO	CINCO (5) DÍAS HÁBILES SIGUIENTES A LA ACEPTACIÓN DE LA POSTULACIÓN

6. COMUNICACIONES

Todas las actuaciones, publicaciones, avisos, consultas, observaciones, sugerencias, respuestas, alcances, determinaciones y, en general, la correspondencia y documentación relacionada con el proceso de selección se realizará o cursará **únicamente a través de los siguientes correos electrónicos**, por cuanto, no se atenderán llamadas telefónicas, ni atención presencial, ni las presentadas fuera del término indicado

- maria.montes@scotiabankcolpatria.com
- camilo1.parra@scotiabankcolpatria.com
- nina.salamanca@scotiabankcolpatria.com
- legalfiduciaria@colpatria.com

7. MODIFICACIONES AL PRESENTE DOCUMENTO TÉCNICO DE SOPORTE

El Documento Técnico de Soporte, sus anexos, formularios de observaciones y respuestas a las mismas, alcances que se generen al Documento Técnico de Soporte serán publicados en la página web <https://www.scotiabankcolpatria.com/fiduciaria/publica/productos/patrimonios-autonomos>, para la consulta de los interesados.

Cualquier modificación que se realice al presente Documento Técnico de Soporte o a sus anexos, se realizará a través de documento denominado “ALCANCE” el cual será publicado en la página web de la Fiduciaria Colpatria S.A. (<https://www.scotiabankcolpatria.com/fiduciaria/publica/productos/patrimonios-autonomos>)

Dado lo anterior, será responsabilidad directa y exclusiva de los interesados y/o postulantes, la verificación y validación de los documentos que sean publicados, durante el término en que el proceso se encuentre en curso.

8. VIGENCIA DE LA POSTULACIÓN

La postulación tendrá una vigencia de cuatro (4) meses contados a partir de su presentación a **LA FIDUCIARIA COLPATRIA S.A.** quien actúa única y exclusivamente como Vocero y Administrador del **PATRIMONIO AUTÓNOMO FC PAD PRIMER EDIF UNIDAD GESTIÓN 1 CIUDAD CAN**, o hasta el momento en que se produzca su ratificación, fecha a partir de la cual se iniciará a contar con el término de vigencia consignada en la ratificación de la Postulación, la cual será de dos meses contados a partir de la ratificación.

9. EFECTOS DE LA POSTULACIÓN Y RATIFICACIÓN

Una vez entregada la postulación en los términos descritos en el presente Documento Técnico de Soporte, se entenderá ratificada la postulación y, éste será Postulante y la Postulación económica tendrá los efectos de una Oferta comercial irrevocable.

Si dentro de la Postulación el Postulante incluye información que conforme a la ley colombiana tiene el carácter de información reservada, dicha circunstancia deberá ser manifestada por el Postulante con absoluta claridad y precisión, identificando el documento o información que tiene el carácter de reserva y la disposición legal que lo ampara como tal.

El PAD para efectos de evaluación se reserva el derecho de dar a conocer la mencionada información a sus funcionarios, empleados, contratistas, agentes o asesores que designe para el efecto.

Si no se manifiesta nada sobre el contenido de la Postulación la misma no debe ser tratada como confidencial por no estar amparada legalmente como tal. El Postulante debe solicitar la confidencialidad y adjuntar la justificación correspondiente al momento de presentar la postulación.

10. ESPECIFICACIONES TÉCNICAS

El interesado en postularse deberá revisar la documentación incluida en el archivo link que se relaciona más adelante, el cual hace parte integral del presente Documento Técnico de Soporte, en tanto corresponde con todos los requisitos técnicos. La documentación disponible es la siguiente:

Anexo 1: Anexo Técnico No. 1

Anexo 2: Matriz de Riesgo

Anexo 3: Reglamento Interno Archivo Correspondencia (GDT-RG-01) Versión 1 de LA ANIM.

El link para descargar los archivos es el siguiente: <https://bit.ly/2YNqSlg>
Además, en el Documento Técnico de Soporte se incluyen los siguientes formularios:

Formulario 1: Postulación económica.

Formulario 2: Relación experiencia admisible.

Formulario 3: Relación experiencia adicional.

Formulario 4: Modelo de certificación de pago de aportes.

Formulario 5: Compromiso de confidencialidad.

Formulario 6: Documento de prevención de selección adversa y riesgo reputacional.

Formulario 7: Documento de constitución de la respectiva estructura plural

Proyecto minuta del contrato.

11. **INFORME DE EVALUACIÓN Y ACEPTACIÓN DE LA POSTULACIÓN**

Una vez recibidas las postulaciones, se iniciará la evaluación de las mismas, de conformidad con los criterios y requisitos aquí establecidos.

EVALUACIÓN DE LOS REQUISITOS DE PUNTUACIÓN

El comité evaluador designado para el efecto quien es la ANIM, una vez realizada la apertura de los sobres que contienen la propuesta económica y los demás documentos que acreditan la asignación de puntaje, iniciará la evaluación conforme los criterios de evaluación indicados en el presente Documento Técnico de Soporte, consolidará el informe de la evaluación en el que se indicará el Orden de Elegibilidad a quienes participaron en el proceso de selección, y se correrá traslado del mismo, por el término de **un (1) día hábil** para que se pronuncien sobre el Orden de Elegibilidad, presentando las observaciones que consideren pertinentes.

Corresponderá a la **FIDUCIARIA COLPATRIA S.A.**, dar respuesta a las observaciones previa instrucción de la ANIM que se presentaren al mismo y si es el caso expedir un nuevo informe de evaluación definitivo ajustado.

EVALUACIÓN DE LOS REQUISITOS ADMISIBLES

Conocido el Orden de Elegibilidad entregado por el Comité Evaluador designado por LA **FIDUCIARIA COLPATRIA S.A.**, se solicitará vía correo electrónico a quien ocupe el primer Orden de Elegibilidad aportar en el término de **un (1) día hábil**, los soportes para realizar la verificación de los requisitos jurídicos, técnicos y financieros relacionados en el presente Documento Técnico de Soporte.

En el evento en que se requiera subsanar o aclarar cualquier documento, se solicitará aportar el mismo en el término máximo de **un (1) día hábil**.

En el evento que el proponente ubicado en el primer Orden de Elegibilidad no cumpla con los requisitos jurídicos, técnicos y financieros mínimos exigidos en el presente Documento Técnico de Soporte, o no aporte las subsanaciones o aclaraciones en el término concedido, **su postulación será rechazada** y se procederá a solicitar al segundo Orden de Elegibilidad aportar la documentación respectiva, y así sucesivamente hasta agotar el Orden de Elegibilidad.

Realizada la verificación de los documentos corresponde a LA FIDUCIARIA COLPATRIA S.A como vocera y administradora PATRIMONIO AUTÓNOMO FC PAD PRIMER EDIF UNIDAD GESTIÓN 1 CIUDAD CAN aceptar la postulación previa instrucción de la ANIM y enviar comunicación de CITACIÓN A SUSCRIBIR CONTRATO a quien ocupó el primer lugar de elegibilidad, así como enviar COMUNICACIÓN DE NO SELECCIÓN a los que no hayan ocupado el primer lugar de elegibilidad.

12. CONDICIONES GENERALES DE PRESENTACIÓN DE LA POSTULACIÓN

12.1. IDIOMA

La postulación y sus documentos anexos deben redactarse en idioma castellano y presentarse en escrito elaborado preferiblemente a computador o por cualquier medio electrónico.

12.2. PRESENTACIÓN DE LA POSTULACIÓN

En virtud de tal situación de orden sanitario causado por el virus COVID-19 que presenta el país, se establecen las siguientes recomendaciones para la presentación de la postulación así:

- Para procurar que los documentos contentivos de la postulación se constituyan en un foco de transmisión del COVID 19, se procurará a la desinfección del sobre que contiene la postulación. Para tal propósito el postulante presentará su postulación (postulación económica, documentos con los que se acrediten los criterios que otorgan puntaje y documentos con los que se acreditan los criterios de desempate) en sobre plastificado (bolsa plástica sellada) cerrado Original y Copia de acuerdo con las siguientes reglas.
- **Sobre plastificado (Bolsa Plástica sellada) 1:** Todos los documentos de la postulación. El postulante deberá entregar un original de estos documentos, en físico y otra en CD. El contenido de este sobre debe encontrarse debidamente foliado en la parte superior derecha (tanto la física como la magnética) y con gancho legajador plástico. La copia digital deberá presentarse en un CD, DVD o Disco extraíble no reescribible en formato PDF y debidamente marcado con el número del proceso de selección.
- **Sobre plastificado (Bolsa Plástica sellada) 2:** Un (1) sobre que contenga la copia. El postulante deberá entregar únicamente UN (1) sobre que contiene copia de la postulación con un CD en sobre plastificado. El contenido de este sobre debe encontrarse debidamente foliado en la parte superior derecha (tanto la física como la magnética) y con gancho legajador plástico. La copia digital deberá presentarse en un CD, DVD o Disco extraíble no reescribible en formato PDF y debidamente marcado con el número del proceso de selección.

Los sobres plastificados solo podrán entregarse en **Carrera 45 N° 108 -27 Torre 3 Piso 20 Oficina 2001 Edificio Paralelo 108.**, en la fecha y hora señaladas en el cronograma. Los sobres deberán ser identificados mediante una carátula de acuerdo con el siguiente modelo:

<p>FIDUCIARIA COLPATRIA S.A. – PATRIMONIOS AUTÓNOMOS AGENCIA NACIONAL INMOBILIARIA VIRGILIO BARCO VARGAS</p> <p>SOBRE COPIA Avenida Carrera 45 N° 108 -27 Torre 3 Piso 20 Oficina 2001 Edificio Paralelo 108.</p> <p>Referencia: Selección Abreviada N° _____ de 2021</p> <p>Nombre del Postulante:</p> <p>Dirección del Postulante:</p>

- Cuando exista alguna discrepancia entre el original de la Postulación y las copias (la física o la digital), prevalecerá el original.
- No se aceptarán postulaciones que por cualquier causa lleguen con posterioridad a la fecha y hora señaladas para el cierre del proceso. Tampoco se aceptarán postulaciones enviadas a través de correo, fax, correo electrónico, internet o cualquier otro medio telemático, o radicadas en sitios diferentes al señalado en este documento.
- Estarán a cargo del postulante, todos los costos asociados a la preparación, elaboración y presentación de la postulación, por lo tanto, **LA FIDUCIARIA COLPATRIA S.A.** quien actúa única y exclusivamente como vocera y administradora del **PATRIMONIO AUTÓNOMO FC PAD PRIMER EDIF UNIDAD GESTIÓN 1 CIUDAD CAN** no reconocerá ningún reembolso por este concepto.
- **LA FIDUCIARIA COLPATRIA S.A.** quien actúa única y exclusivamente como vocera y administradora del **PATRIMONIO AUTÓNOMO FC PAD PRIMER EDIF UNIDAD GESTIÓN 1 CIUDAD CAN** no aceptará postulaciones modificatorias o complementarias, ni solicitudes de aclaración presentadas luego de la diligencia de cierre del proceso de selección. En caso de presentarse diferencias en los valores expresados en letras y en números, se tomará el valor expresado en letras.

12.3. AUDIENCIA DE APERTURA DE LOS SOBRES QUE CONTIENEN LAS POSTULACIONES

Con el fin de adelantar la audiencia de apertura de los sobres que contienen las postulaciones del presente proceso y como consecuencia de lo dispuesto por el Decreto Nacional 039 del 14 de enero del 2021 así como lo dispuesto en los Decretos Distritales 074 del 16 de marzo de 2021 y 061 del 28 de febrero de 2021, con respecto al cuidado y resguardo como medida de prevención en emergencia sanitaria,, la audiencia de Apertura de los sobres que contienen la postulación se hará a través de audiencia pública, de manera virtual.

En consecuencia, se da a conocer la forma en que se realizará la audiencia, la cual se llevará a cabo de conformidad con lo señalado en el cronograma del presente proceso de selección.

ORDEN DEL DÍA

1. Presentación de la Mesa

2. Verificación de los asistentes

Para poder participar en la audiencia, los postulantes o cualquier interesado tendrán acceso al aplicativo ZOOM.

Durante el desarrollo de esta audiencia, podrán participar los postulantes su representante legal y/o la persona previamente designada por el representante legal del postulante. En este caso, el representante legal deberá autorizar a la persona que intervendrá durante la audiencia en el momento en que se otorgue la palabra.

La verificación presencial de las personas asistentes a la audiencia virtual se realizará a través de la herramienta (ZOOM) dispuesta por **LA ANIM** para tal efecto. La verificación de la calidad de postulante o interesado se realizará al momento en que el moderador de la audiencia otorgue el uso de la palabra a cada postulante o interesado.

3. Verificación de las postulaciones recibidas

El moderador informará a los asistentes las postulaciones recibidas en orden cronológico discriminado de manera detallada la siguiente información:

- Nombre del postulante y su identificación (razón social, NIT, Cédula de ciudadanía)
- Fecha y hora de radicación de la postulación
- Numero de folios
- Nombre del representante legal
- Valor de la Postulación En caso de presentarse diferencias en los valores expresados en letras y en números, se tomará el valor expresado en letras
- Cuando exista alguna discrepancia entre el original de la Postulación y las copias (la física o la digital), prevalecerá el original.

4. Intervención de los asistentes

En la audiencia los postulantes y demás interesados pueden pronunciarse sobre las constancias de recibo de postulaciones que hizo públicamente le moderador de la audiencia.

Uso de la palabra - Se le concederá el uso de la palabra a cada uno de los postulantes o interesados, durante un lapso máximo de tres (3) minutos para que presenten sus observaciones, de acuerdo con el orden de presentación de las postulaciones que registró el Moderador de la audiencia.

Podrá hacerse uso del chat de la herramienta (ZOOM) sólo en caso de que se requiera soporte técnico o de que algún postulante o interesado manifieste tener una falla en la conexión.

5. Se dará lectura final del acta de recepción de postulaciones y la misma se publicará en la página web de LA FIDUCIARIA COLPATRIA S.A.

ASPECTOS TÉCNICOS

Con el fin de garantizar el desarrollo de la audiencia, garantizando la transparencia y la participación de los postulantes y demás interesados, se dan unas recomendaciones tanto técnicas como de usabilidad. Con base en lo anterior, es responsabilidad de los postulantes y demás interesados en participar de la audiencia pública, garantizar la disposición de los requerimientos técnicos en sus dispositivos y las condiciones de usabilidad durante la audiencia.

Teniendo en cuenta los componentes tecnológicos, la audiencia se realizará usando el aplicativo (ZOOM)

REQUERIMIENTOS TÉCNICOS DURANTE LA AUDIENCIA

Con el fin de que los postulantes puedan establecer una conexión adecuada y óptima se recomienda (NO es Obligatorio):

- Computadora y procesador: Mínimo 2 GHz (o superior) (32 bits o 64 bits).
- Memoria: 4,0 GB de RAM • Monitor: Resolución de pantalla de 1024 x 768.
- Hardware de gráficos: Mínimo de 128 MB de memoria gráfica.
- Sistema operativo: Windows Server 2012 R2 +, Windows 10 o Windows 8.1 en 32 bits y 64 bits. Para la mejor experiencia, use la última versión de su sistema operativo.
- Vídeo: Cámara de video USB 2.0 • Dispositivos: Cámara estándar para computadora portátil, micrófono y parlantes.
- Conexión a Internet de mínimo 15 Megas.
- Se recomienda que el equipo esté conectado por red cableada.

USABILIDAD AL MOMENTO DE CONECTARSE:

- Si el navegador le pide permisos para acceder a su cámara y micrófono es necesario que den la autorización ya que estos recursos se necesitan para la audiencia virtual.
- Cuando esté conectado se recomienda desactivar el audio y el video. Esto con el fin de que durante la audiencia su equipo esté en silencio, a menos que se le otorgue el turno para intervenir.

DURANTE LA REUNIÓN

- El moderador de la audiencia, esta persona podrá silenciar el micrófono de todos los asistentes con el fin de mantener el orden y asignar los turnos de intervención, tal como se realiza de manera presencial.
- Si requiere hablar, deberá indicarlo por el chat con el que cuenta la herramienta. De esta manera el moderador anunciará los datos de recepción de las postulaciones
- Cuando sea el turno de participar, active el audio y si desea que lo vean active el video
- Cuando finalice su intervención deberá desactivar nuevamente el audio y el video. Así se garantiza que la audiencia mantenga un orden y los demás asistentes tengan oportunidad de participar y ser escuchados.
- Tenga en cuenta que al desactivar su propio audio y video cada postulante podrá seguir escuchando y participando en la audiencia. Solo se activa para atender al turno de participación dado por el moderador.
- Si algún postulante no quiere participar o desea abandonar la audiencia, debe dejar constancia en el chat solo para efectos de control.

ANTES DE LA AUDIENCIA

- Verifique el enlace.
- Al unirse a la aplicación se le pedirá que digite su nombre, con el cual será visible por todos los miembros

de la reunión. Aquí se recomienda poner el nombre del postulante o del interesado que está participando en el proceso.

- Verifique AUDIO Verifique en el ícono que activa y desactiva el audio, al posicionar el cursor sobre el icono este indicará la acción que puede realizar.
- Verifique VIDEO en el ícono activa y desactiva el video, al posicionar el cursor sobre el ícono este indicará la acción que puede realizar. Si no cuenta con cámara la opción aparecerá deshabilitada.
- Verifique el CHAT en el ícono activa y desactiva el chat, al posicionar el cursor sobre el ícono este indicará la acción que puede realizar. Cuando el chat aparezca podrá escribir en el recuadro del chat, entonces, los mensajes aparecerán públicos para todos los participantes de la reunión. Tener presente que este será el único canal por donde todos los postulantes y demás interesados pedirán el turno para intervenir.

Para finalizar la reunión, cada postulante deberá presionar el botón que da salida y permite el retiro de la audiencia y finaliza su sesión en la reunión.

13. SUSCRIPCIÓN DEL CONTRATO

El postulante seleccionado deberá suscribir el contrato, en las instalaciones de **LA FIDUCIARIA COLPATRIA S.A.** ubicadas en la ciudad de Bogotá D.C., dentro de los **CINCO (5)** días hábiles siguientes a la fecha en que de **LA FIDUCIARIA COLPATRIA S.A.** le convoque a través de correo electrónico, es decir con la aceptación de la postulación.

CONSECUENCIA DE LA NO SUSCRIPCIÓN DEL CONTRATO Y/O CUMPLIMIENTO DE LOS REQUISITOS DE EJECUCIÓN DEL MISMO

Si el postulante favorecido no suscribe el(los) contrato(s) respectivo(s), deja pasar el término fijado para su perfeccionamiento, no constituye las garantías requeridas en el contrato mediante póliza de seguro o no allega junto con las garantías exigidas el respectivo recibo de pago **LA FIDUCIARIA COLPATRIA S.A.** quien actúa única y exclusivamente como vocera y administradora del **PATRIMONIO AUTÓNOMO FC PAD PRIMER EDIF UNIDAD GESTIÓN 1 CIUDAD CAN** previa instrucción de **LA ANIM**, podrá hacer efectiva la garantía de seriedad expedida mediante póliza de seguro y dispondrá de su valor como indemnización por perjuicios, cualquiera que sea la causa o causas alegadas por el postulante, sin menoscabo de las acciones legales conducentes al reconocimiento de perjuicios causados y no cubiertos por el valor de la garantía. En este evento, **LA FIDUCIARIA COLPATRIA S.A.** quien actúa única y exclusivamente como vocera y administradora del **PATRIMONIO AUTÓNOMO FC PAD PRIMER EDIF UNIDAD GESTIÓN 1 CIUDAD CAN** previa instrucción de **LA ANIM**, procederá a aceptar la oferta del postulante ubicado en segundo orden de elegibilidad, y así sucesivamente, siempre y cuando su postulación sea igualmente favorable para el **PATRIMONIO AUTÓNOMO FC PAD PRIMER EDIF UNIDAD GESTIÓN 1 CIUDAD CAN** caso en el cual, le exigirá al referido postulante la prórroga de la vigencia de la garantía de seriedad de la postulación, hasta el perfeccionamiento del contrato.

FORMULARIO No. 1
PROPUESTA ECONÓMICA

Bogotá, D.C. - Colombia.

Señores:

FIDUCIARIA COLPATRIA S.A.

Vocera del PATRIMONIO AUTÓNOMO FC PAD PRIMER EDIF UNIDAD GESTIÓN 1 CIUDAD CAN

La Ciudad.

Asunto: Propuesta Económica – Objeto “**CONSULTORÍA INTEGRAL PARA REALIZAR LOS ESTUDIOS Y DISEÑOS A NIVEL DE INGENIERÍA BÁSICA DE LAS REDES HIDROSANITARIAS Y PLUVIALES DEL PLAN PARCIAL DE RENOVACIÓN URBANA CIUDAD CAN, Y REALIZAR LOS ESTUDIOS Y DISEÑOS A NIVEL DE DETALLE PARA LAS VÍAS Y REDES HIDROSANITARIAS, PLUVIALES, ELÉCTRICAS, TELEMÁTICAS, GAS Y DE ALUMBRADO PÚBLICO EN LA UNIDAD DE GESTIÓN UNO DEL PLAN PARCIAL DE RENOVACIÓN URBANA CIUDAD CAN EN BOGOTÁ D.C.**”,

El abajo firmante, actuando en nombre y representación de de _____), me comprometo a suscribir el contrato cuyo objeto sea la “**CONSULTORÍA INTEGRAL PARA REALIZAR LOS ESTUDIOS Y DISEÑOS A NIVEL DE INGENIERÍA BÁSICA DE LAS REDES HIDROSANITARIAS Y PLUVIALES DEL PLAN PARCIAL DE RENOVACIÓN URBANA CIUDAD CAN, Y REALIZAR LOS ESTUDIOS Y DISEÑOS A NIVEL DE DETALLE PARA LAS VÍAS Y REDES HIDROSANITARIAS, PLUVIALES, ELÉCTRICAS, TELEMÁTICAS, GAS Y DE ALUMBRADO PÚBLICO EN LA UNIDAD DE GESTIÓN UNO DEL PLAN PARCIAL DE RENOVACIÓN URBANA CIUDAD CAN EN BOGOTÁ D.C.**”, y a cumplir con las obligaciones derivadas de él, de la postulación que presento y de los anexos, en caso de resultar aceptada la Postulación luego de surtido el proceso de selección a cargo de **LA FIDUCIARIA COLPATRIA S.A.** quien actúa única y exclusivamente como vocera y administradora del **PATRIMONIO AUTÓNOMO FC PAD PRIMER EDIF UNIDAD GESTIÓN 1 CIUDAD CAN**

Por todo lo anterior, declaro:

1. Que ninguna otra persona o entidad, diferentes de las nombradas aquí, tiene participación en esta postulación o en el contrato que será el resultado de este proceso y que, por lo tanto, solamente los firmantes están vinculados a dicha Postulación.
2. Que con la suscripción de la postulación la misma se asume como una oferta irrevocable en los términos del artículo No. 846 del Código de Comercio.
3. Que nos comprometemos a dar respuesta a las comunicaciones que recibamos de **la FIDUCIARIA COLPATRIA S.A** como vocero y administrador del **PATRIMONIO AUTÓNOMO FC PAD PRIMER EDIF UNIDAD GESTIÓN 1 CIUDAD CAN** responsable de adelantar el proceso de selección.
4. Que hemos verificado en la página Web de la **FIDUCIARIA COLPATRIA S.A**, el Documento Técnico de Soporte y aceptamos su contenido.
5. Que hemos verificado en la página Web de la **FIDUCIARIA COLPATRIA S.A**, los avisos, los alcances y aceptamos su contenido.
6. Que hemos verificado en la página Web de la **FIDUCIARIA COLPATRIA S.A**, los documentos de preguntas y respuestas y aceptamos su contenido.
7. Que contamos con el personal mínimo requerido en la solicitud de postulación para ejecutar el contrato en caso de que nuestra Postulación sea aceptada
8. Que en el evento en que mi oferta sea aceptada, me obligo a presentar todos los documentos expedidos en el

exterior en los términos y condiciones indicados en el Documento Técnico de Soporte máximo dentro de **CINCO (5)** días hábiles siguientes a la aceptación de la oferta, en el evento en que no los aporte, **LA FIDUCIARIA COLPATRIA S.A COMO VOCERA DEL PATRIMONIO AUTÓNOMO FC PAD PRIMER EDIF UNIDAD GESTIÓN 1 CIUDAD CAN**, deberá recurrir al segundo orden de elegibilidad o siguientes, para que si es el caso este aporte sus documentos y proceda a suscribir contrato con el siguiente postulante

9. Que hemos estudiado los requerimientos y demás documentos del presente proceso, así como las condiciones e informaciones necesarias para la presentación de la postulación, y aceptamos todos los requerimientos establecidos en dichos documentos. Así mismo, manifestamos que la AGENCIA NACIONAL INMOBILIARIA VIRGILIO BARCO VARGAS facilitó de manera adecuada y de acuerdo con nuestras necesidades la totalidad de la información técnica requerida para la elaboración de la postulación, garantizando siempre la reserva de la misma.
10. Que nuestra postulación cumple con todos y cada uno de los requerimientos y condiciones establecidos en los documentos del proceso.
11. Que declaro (amos) bajo la gravedad del juramento que se entiende prestado con la suscripción del presente documento, que no existe información engañosa, inexacta o que falte a la verdad en la documentación que conforma la postulación, y por ello acepto las consecuencias jurídicas y aquellas que conlleven la contravención de mi (nuestra) parte a esta manifestación.
12. Que, en caso de resultar aceptada nuestra postulación y su ratificación, luego de surtido el proceso por **LA FIDUCIARIA COLPATRIA S.A.** como vocera y administradora del **PATRIMONIO AUTÓNOMO FC PAD PRIMER EDIF UNIDAD GESTIÓN 1 CIUDAD CAN**, nos comprometemos a ejecutar la totalidad del objeto del contrato respectivo.
13. Que entendemos que el valor de la postulación, incluye la totalidad de los impuestos, tasas o contribuciones (como son entre otros, Estampilla Pro universidad Nacional de Colombia art 6 Ley 1106 de 2006 y Ley 1697 de 2013 y Fondo Nacional de Seguridad y Convivencia Ciudadana - Fonsecon La Ley 1941 de 2018 prorrogó la vigencia de las Leyes 418 de 1997, 548 de 1999, 782 de 2002, 1106 de 2006 y 1421 de 2010, 1738 de 2014) en el evento que apliquen y las establecidas por las diferentes autoridades nacionales, departamentales, distritales o municipales y dentro de estos mismos niveles territoriales, las contribuciones, tasas, derechos, tarifas, y multas establecidos por las diferentes autoridades, que afecten la celebración, ejecución y liquidación del contrato y las actividades que de él se
14. Que, en caso de ocupar el primer Orden de Elegibilidad, me comprometo a entregar en el término solicitado por la **FIDUCIARIA COLPATRIA S.A.**, toda la documentación relacionada con la verificación jurídica, técnica y financiera, con las exigencias establecidas en el anexo técnico, so pena de incurrir en causal de rechazo.
15. Que el (los) abajo firmante(s), obrando en nombre y representación del postulante manifiesto (amos) que me (nos) obligo (amos) incondicionalmente a manifestar si se ratifica o no la postulación, firmar y ejecutar el contrato, en los términos y condiciones previstos.
16. Que, de acuerdo con lo establecido, adjunto se anexa la documentación requerida en la forma en que **LA FIDUCIARIA COLPATRIA S.A.** como vocera y administradora del **PATRIMONIO AUTÓNOMO FC PAD PRIMER EDIF UNIDAD GESTIÓN 1 CIUDAD CAN**, la solicita.
17. Que, en caso de ser aceptada la postulación y su respectiva ratificación para la celebración del contrato derivado del presente proceso, me comprometo a suscribir y perfeccionar el contrato e iniciar la ejecución del mismo, en los plazos previstos.
18. Que, a solicitud de la **AGENCIA NACIONAL INMOBILIARIA VIRGILIO BARCO VARGAS** o de **LA FIDUCIARIA COLPATRIA S.A COMO VOCERA DEL PATRIMONIO AUTÓNOMO FC PAD PRIMER EDIF UNIDAD GESTIÓN 1 CIUDAD CAN**, me (nos) obligo (amos) a suministrar cualquier información adicional necesaria para la correcta evaluación de la Postulación.
19. Que conozco detalladamente y que he hecho todas las averiguaciones necesarias para asumir los riesgos sociales, normativos, climáticos, ambientales, técnicos que la ejecución del contrato me demande, y en consecuencia manifiesto que asumo los resultados económicos de los mismos.
20. Que conozco y asumo los riesgos indicados en el anexo denominado Matriz de Riesgos, indicados en el

Documento Técnico de Soporte.

21. Así mismo declaro bajo la gravedad del juramento, que se entiende prestado al firmar el presente documento declaro:

- a) Que no me (nos) encuentro (amos) ni personal ni corporativamente, ni la sociedad que represento incurso (s) en ninguna de las causales de inhabilidad o incompatibilidad previstas en las normas legales.
- b) Que no me encuentro (o la(s) persona(s) por mi representada(s) no se encuentra(n)) en el Boletín de Responsables Fiscales de la Contraloría General de la República.
- c) Que no existe ninguna falsedad en nuestra Postulación
- d) Que la información contenida en la Postulación es verídica y que asumimos total responsabilidad frente a **LA FIDUCIARIA COLPATRIA S.A COMO VOCERA DEL PATRIMONIO AUTÓNOMO FC PAD PRIMER EDIF UNIDAD GESTIÓN 1 CIUDAD CAN** cuando los datos suministrados sean falsos o contrarios a la realidad, sin perjuicio de lo dispuesto en el Código Penal y demás normas concordantes.

Esta postulación se presenta por _____ con cédula de ciudadanía No. _____, quien suscribe la postulación y no tiene incompatibilidades o conflictos de interés con **LA FIDUCIARIA COLPATRIA S.A COMO VOCERA DEL PATRIMONIO AUTÓNOMO FC PAD PRIMER EDIF UNIDAD GESTIÓN 1 CIUDAD CAN**

Nota 1: En caso de presentarse bajo Estructura Plural, la siguiente es la composición (Para lo cual deberá incluir el nombre completo de la persona natural o jurídica y el correspondiente porcentaje de participación) L

NOMBRE DE LA ESTRUCTURA PLURAL:	
INTEGRANTES	% DE PARTICIPACIÓN

Nota2 : En caso de presentarse bajo Estructura Plural se deberá incluir la siguiente manifestación expresa: "En calidad de representante de la Estructura Plural _____ manifiesto que en la presente postulación, _____ (personal natural o jurídica) asume la calidad de Líder y por esta razón tiene un porcentaje de participación igual o mayor al 33% en la Estructura Plural y conforme la postulación presentada acredita mínimo el 30% de la experiencia y mínimo el 30% de la capacidad financiera. Del mismo modo, con la firma de la presente postulación económica. El Líder se compromete a permanecer como miembro de la Estructura Plural durante la ejecución del contrato y hasta su liquidación, sin disminuir ni ceder en ningún caso su porcentaje de participación")

Nota 3: El abajo firmante en nombre y representación de la estructura plural _____ da fe, que los integrantes _____, _____, _____ son los mismos que se relacionarán en el Formulario 8 - DOCUMENTO DE CONSTITUCIÓN DE LA RESPECTIVA ESTRUCTURA PLURAL anexo al Documento Técnico de Soporte y que estos conservarán su porcentaje de participación en todo el desarrollo del proceso de selección, etapa contractual y liquidación. (Esta condición podrá ser modificada previo consentimiento del PAD solamente para las etapas de ejecución y liquidación del contrato).

El postulante no tiene incompatibilidades o conflictos de interés con la **FIDUCIARIA COLPATRIA S.A.**

El (Los) abajo firmante(s) declaro (amos) que he (mos) recibido y conocemos el contenido de todo el anexo técnico.

Concepto	Valor Total COP
“CONSULTORÍA INTEGRAL PARA REALIZAR LOS ESTUDIOS Y DISEÑOS A NIVEL DE INGENIERÍA BÁSICA DE LAS REDES HIDROSANITARIAS Y PLUVIALES DEL PLAN PARCIAL DE RENOVACIÓN URBANA CIUDAD CAN, Y REALIZAR LOS ESTUDIOS Y DISEÑOS A NIVEL DE DETALLE PARA LAS VÍAS Y REDES HIDROSANITARIAS, PLUVIALES, ELÉCTRICAS, TELEMÁTICAS, GAS Y DE ALUMBRADO PÚBLICO EN LA UNIDAD DE GESTIÓN UNO DEL PLAN PARCIAL DE RENOVACIÓN URBANA CIUDAD CAN EN BOGOTÁ D.C.”,	\$

El valor ofertado incluye el IVA y todos los demás impuestos, tasas o contribuciones (como son entre otros, si aplica, Estampilla Pro universidad Nacional de Colombia art 6 Ley 1106 de 2006 y Ley 1697 de 2013 y Fondo Nacional de Seguridad y Convivencia Ciudadana - Fonsecon la Ley 1941 de 2018 prorrogó la vigencia de las Leyes 418 de 1997, 548 de 1999, 782 de 2002, 1106 de 2006 y 1421 de 2010, 1738 de 2014) en el evento que apliquen y las establecidas por las diferentes autoridades nacionales, departamentales, distritales o municipales y dentro de estos mismos niveles territoriales, las contribuciones, tasas, derechos, tarifas, y multas establecidos por las diferentes autoridades, que afecten la celebración, ejecución y liquidación del contrato y las actividades que de él se generen.

NOMBRE Y FIRMA DEL POSTULANTE:

NIT:

Representante Legal:

Cedula de Ciudadanía:

Dirección:

Teléfonos/Fax:

Correo Electrónico:

Ciudad:

NOMBRE Y FIRMA DE QUIEN AVALA LA POSTULACIÓN:

Cedula de Ciudadanía:

T.P.:

CERTIFICADO DE VIGENCIA (Adjuntar)

**(Diligenciar en caso de
Estructuras Plurales)
NOMBRE Y FIRMA DEL
REPRESENTANTE**

FORMULARIO No. 2 RELACIÓN DE EXPERIENCIA ADMISIBLE

No.	CONTRATISTA	PARTICIPACIÓN	CONTRATANTE	OBJETO	VALOR DEL CONTRATO EN SMMLV	NO. IDENTIFICACIÓN CONTRATO EN EL RUP	LONGITUD DISEÑADA (en KM)	FECHA DE SUSCRIPCIÓN	FECHA DE LIQUIDACIÓN
1									
2									
3									
4									
5									
6									

Nota 1: El contenido del presente formato no podrá ser modificado o alterado y deberá ser diligenciado en su totalidad.

Nota 2: Registre el objeto de la experiencia específica del postulante, tal como aparece en el respectivo soporte. No relacione experiencia ni actividades que no estén debidamente soportadas.

Nota 3: La experiencia relacionada en ese formato debe contar con la totalidad de los soportes contenidos en el numeral 2.2.2. del Documento Técnico de Soporte.

FIRMA DEL REPRESENTANTE LEGAL
 NOMBRE DEL REPRESENTANTE LEGAL
 CC DEL REPRESENTANTE LEGAL

(Diligenciar en caso de Estructuras Plurales)

FIRMA DEL LÍDER NOMBRE DEL LÍDER
 CC DEL LÍDER

FORMULARIO NO. 3: RELACIÓN EXPERIENCIA ADICIONAL A LA ADMISIBLE

No.	CONTRATISTA	PORCENTAJE DE PARTICIPACIÓN	CONTRATANTE	OBJETO	NO. IDENTIFICACIÓN CONTRATO EN EL RUP	VALOR DEL CONTRATO EN SMMLV	LONGITUD DISEÑADA (en KM)	FECHA DE SUSCRIPCIÓN	FECHA DE LIQUIDACIÓN	Marque una X si la experiencia acreditada aplica para la PARTE A	Marque una X si la experiencia acreditada aplica para la PARTE B
1											
2											
3											
4											
5											

Nota 1: El contenido del presente formato no podrá ser modificado o alterado y deberá ser diligenciado en su totalidad.

Nota 2: Registre el objeto de la experiencia específica del postulante, tal como aparece en el respectivo soporte. No relacione experiencia ni actividades que no estén debidamente soportadas.

Nota 3: La experiencia relacionada en ese formato debe contar con la totalidad de los soportes contenidos en el numeral 2.2.2 del Documento Técnico de Soporte.

Nota 4: La experiencia adicional a la admisible podrá acreditarse con mínimo 1 y máximo 5 contratos.

DEBE ADJUNTAR TODA LA DOCUMENTACIÓN SOLICITADA DE LO CONTRARIO LA EXPERIENCIA NO SE TENDRÁ EN CUENTA EN LA EVALUACIÓN, POR LO TANTO, NO ES DE CARÁCTER SUBSANABLE.

FIRMA DEL REPRESENTANTE LEGAL
 NOMBRE DEL REPRESENTANTE LEGAL
 CC. DEL REPRESENTANTE LEGAL

(Diligenciar en caso de Estructuras Plurales)

FIRMA DEL LÍDER
 NOMBRE DEL LÍDER
 CC. DEL LÍDER

FORMULARIO No. 4: MODELO DE CERTIFICACIÓN DE PAGO DE APORTES (PERSONA JURÍDICA)

(Use la opción que corresponda, según certifique el Representante Legal o el Revisor Fiscal)

Yo, _____, identificado con _____, en mi condición de Representante Legal de (Razón social de la compañía) identificada con Nit _____, debidamente inscrito en la Cámara de Comercio de _____ certifico el pago de los aportes realizados por la compañía durante los últimos seis (6) meses calendario legalmente exigibles a la fecha de presentación de nuestra postulación para el presente proceso de selección, por los conceptos de salud, pensiones, riesgos laborales, cajas de compensación familiar, Instituto Colombiano de Bienestar Familiar (ICBF) y Servicio Nacional de Aprendizaje (SENA). Lo anterior en cumplimiento de lo dispuesto en el artículo 50 de la Ley 789 de 2002.

Yo, _____, identificado con _____ y con Tarjeta Profesional No. _____ de la Junta Central de Contadores de Colombia, en mi condición de Revisor Fiscal de (Razón social de la compañía) identificada con Nit _____, debidamente inscrito en la Cámara de Comercio de _____, luego de examinar de acuerdo con las normas de auditoría generalmente aceptadas en Colombia, los estados financieros de la compañía, certifico el pago de los aportes realizados por la compañía durante los últimos seis (6) meses calendario legalmente exigibles a la presentación de la postulación para el presente proceso de selección, por los conceptos de salud, pensiones, riesgos laborales, cajas de compensación familiar, Instituto Colombiano de Bienestar Familiar (ICBF) y Servicio Nacional de Aprendizaje (SENA) Estos pagos, corresponden a los montos contabilizados y pagados por la compañía durante dichos 6 meses. Lo anterior, en cumplimiento del artículo 50 de la Ley 789 de 2002.

Cuando la persona jurídica esté exonerada de aportes parafiscales de acuerdo con el artículo 114-1 del Estatuto Tributario modificado por el artículo 65 de la Ley 1918 de 2016, deberá incluir el siguiente texto y ajustar el formato en lo correspondiente:]

Conforme el artículo 65 de la Ley 1819 de 2016, manifiesto que (SI) (NO) me encuentro exonerado del pago de los aportes parafiscales a favor del Servicio Nacional del Aprendizaje (SENA), del Instituto Colombiano de Bienestar Familiar (ICBF) y las cotizaciones al Régimen Contributivo de Salud, las sociedades y personas jurídicas y asimiladas contribuyentes declarantes del impuesto sobre la renta y complementarios, correspondientes a los trabajadores que devenguen, individualmente considerados, menos de diez (10) salarios mínimos mensuales legales vigentes.

Dada en _____ a los () _____ del mes de _____ de _____

FIRMA _____
NOMBRE DE QUIEN CERTIFICA _____

**FORMULARIO No. 4: MODELO DE CERTIFICACIÓN DE PAGO DE APORTES
(PERSONA NATURAL)**

Yo _____ identificado (a) con c.c. de _____, de acuerdo con lo señalado en el artículo 9 de la Ley 828 de 2003, DECLARO BAJO LA GRAVEDAD DE JURAMENTO, y con sujeción a las sanciones que para tal efecto establece el Código Penal en su artículo 442, que he efectuado el pago por concepto de mis aportes y/o el de mis empleados a los sistemas de salud, riesgos profesionales, pensiones y aportes a las Cajas de Compensación Familiar, Instituto Colombiano de Bienestar Familiar y Servicio Nacional de Aprendizaje.

En virtud de lo señalado en el artículo 65 de la Ley 1819 de 2016, manifiesto que como persona natural empleadora (SI) (NO) me encuentro exonerada de la obligación de pago de los aportes parafiscales al SENA, al ICBF y al Sistema de Seguridad Social en Salud por los empleados que devenguen menos de diez (10) salarios mínimos legales mensuales vigentes. Lo anterior no aplicará para personas naturales que empleen menos de dos trabajadores, los cuales seguirán obligados a efectuar los aportes de que trata este inciso.

Bajo la gravedad de juramento manifiesto que dentro de los 6 meses anteriores a la fecha de firma del Contrato no tuve personal a cargo y por ende no estoy obligado a efectuar el pago de aportes legales y seguridad social. *(si no aplica suprimir).*

Dada en _____ a los () _____ del mes de _____ de _____

FIRMA _____
NOMBRE DE QUIEN CERTIFICA

FORMULARIO No. 5: COMPROMISO DE CONFIDENCIALIDAD

_____, de _____ de 2021

Señores
FIDUCIARIA COLPATRIA S.A.
Vocera del PATRIMONIO AUTÓNOMO FC PAD PRIMER EDIF UNIDAD GESTIÓN 1 CIUDAD CAN
Bogotá, D.C.

Referencia: COMPROMISO DE CONFIDENCIALIDAD.

Respetados señores:

El abajo firmante, actuando en representación legal de _____ y quien tiene interés en participar en el proceso de Selección Abreviada que adelanta la **FIDUCIARIA COLPATRIA S.A.** quien actúa única y exclusivamente como vocera del **PATRIMONIO AUTÓNOMO FC PAD PRIMER EDIF UNIDAD GESTIÓN 1 CIUDAD CAN** que tiene por objeto la “**CONSULTORÍA INTEGRAL PARA REALIZAR LOS ESTUDIOS Y DISEÑOS A NIVEL DE INGENIERÍA BÁSICA DE LAS REDES HIDROSANITARIAS Y PLUVIALES DEL PLAN PARCIAL DE RENOVACIÓN URBANA CIUDAD CAN, Y REALIZAR LOS ESTUDIOS Y DISEÑOS A NIVEL DE DETALLE PARA LAS VÍAS Y REDES HIDROSANITARIAS, PLUVIALES, ELÉCTRICAS, TELEMÁTICAS, GAS Y DE ALUMBRADO PÚBLICO EN LA UNIDAD DE GESTIÓN UNO DEL PLAN PARCIAL DE RENOVACIÓN URBANA CIUDAD CAN EN BOGOTÁ D.C.**”, el cual suscribo de manera autónoma, libre de apremio y en pleno ejercicio de mi autonomía de la voluntad y de mis facultades constitucionales y legales, declaro que entiendo y comprendo los términos del compromiso de confidencialidad que adquiero, en condición de receptor de información confidencial, de acuerdo con las siguientes condiciones:

PRIMERO: DEFINICIONES: Para los efectos del presente documento, el siguiente será el sentido de los términos que a continuación se indican:

PROPIETARIO DE LA INFORMACIÓN CONFIDENCIAL: PATRIMONIO AUTÓNOMO FC PAD PRIMER EDIF UNIDAD GESTIÓN 1 CIUDAD CAN (el Fideicomiso).

a. INFORMACIÓN CONFIDENCIAL: Significa exclusivamente la información suministrada con la solicitud de postulación y la totalidad de documentos que se envíen, así como los documentos compartidos vía correo electrónico, incluyendo toda la información que el **REVELADOR DE LA INFORMACIÓN** ponga a disposición del **RECEPTOR DE LA INFORMACIÓN** con ocasión de la solicitud de la postulación, las etapas del proceso de selección que se adelanten y durante la ejecución y liquidación del contrato, independientemente de que su transmisión sea escrita, verbal, visual, electrónica o bajo cualquier otro medio o circunstancia (en adelante, la “**INFORMACIÓN CONFIDENCIAL**”).

b. RECEPTOR DE INFORMACIÓN: Es _____ [interesado en participar el proceso de Selección Abreviada).

REVELADOR DE INFORMACIÓN: Es el **PATRIMONIO AUTÓNOMO FC PAD PRIMER EDIF UNIDAD GESTIÓN 1 CIUDAD CAN**

SEGUNDO: OBJETO DEL COMPROMISO DE CONFIDENCIALIDAD: Mediante la suscripción del presente documento, EL RECEPTOR DE INFORMACIÓN se compromete a mantener como confidencial la información que el REVELADOR DE INFORMACIÓN le suministre para todos los efectos de la Postulación que le permita participar en el proceso de selección que adelanta el Fideicomiso para la “**CONSULTORÍA INTEGRAL PARA REALIZAR LOS ESTUDIOS Y DISEÑOS A NIVEL DE INGENIERÍA BÁSICA DE LAS REDES HIDROSANITARIAS Y PLUVIALES DEL PLAN PARCIAL DE RENOVACIÓN URBANA CIUDAD CAN, Y REALIZAR LOS ESTUDIOS Y DISEÑOS A NIVEL DE DETALLE PARA LAS VÍAS Y REDES HIDROSANITARIAS, PLUVIALES, ELÉCTRICAS, TELEMÁTICAS, GAS Y DE ALUMBRADO PÚBLICO EN LA UNIDAD DE GESTIÓN UNO DEL PLAN PARCIAL DE RENOVACIÓN URBANA CIUDAD CAN EN BOGOTÁ D.C.**” y durante la etapa de ejecución y liquidación del contrato por lo anterior, la destinación autorizada para dicha información será exclusivamente para este fin.

TERCERO: CONFIDENCIALIDAD. La confidencialidad contemplada en el presente compromiso se circunscribe a la INFORMACIÓN CONFIDENCIAL.

PARÁGRAFO: A título taxativo se excluyen de la denominación “INFORMACIÓN CONFIDENCIAL” y por consiguiente no habrá deber alguno de confidencialidad en los siguientes casos:

- a) Cuando la INFORMACIÓN CONFIDENCIAL haya sido de dominio público, o sea publicada sin que medie ninguna acción y/o intervención indebida del abajo firmante.
- b) Que se revele con la aprobación previa y escrita del REVELADOR DE INFORMACIÓN.
- c) Que la revelación y/o divulgación de la INFORMACIÓN CONFIDENCIAL se realice en desarrollo o por mandato de una ley, decreto, laudo o sentencia u orden de autoridad competente en ejercicio de sus funciones legales, de lo cual el RECEPTOR DE INFORMACIÓN informará al REVELADOR DE INFORMACIÓN.

CUARTO: COMPROMISOS DEL RECEPTOR DE INFORMACIÓN: Quien suscribe el presente documento se compromete a:

- a) Mantener la confidencialidad y reserva de la INFORMACIÓN CONFIDENCIAL y darle el uso establecido en el presente documento.

No revelar, difundir, publicar, comunicar, vender, negociar, intercambiar, exhibir, mostrar, comunicar, distribuir, permitir o favorecer la publicación, la divulgación o el conocimiento por cualquier medio oral, escrito, magnético de la referida INFORMACIÓN CONFIDENCIAL a cualquier persona diferente del **PATRIMONIO AUTÓNOMO FC PAD PRIMER EDIF UNIDAD GESTIÓN 1 CIUDAD CAN**, cuya vocera y administradora es la FIDUCIARIA COLPATRIA S.A. o de la AGENCIA NACIONAL INMOBILIARIA VIRGILIO BARCO VARGAS salvo consentimiento previo, expreso y escrito del Fideicomiso.

Informar a cada persona que reciba la INFORMACIÓN CONFIDENCIAL, previa autorización del **PATRIMONIO AUTÓNOMO FC PAD PRIMER EDIF UNIDAD GESTIÓN 1 CIUDAD CAN**, sobre la naturaleza confidencial y de la existencia de este documento.

- b) Suscribir compromisos de confidencialidad con sus trabajadores, asesores, proveedores y contratistas, en términos similares a los del presente documento, los cuales deben allegarse con la Postulación e informar a estos sobre la naturaleza confidencial de la información y la existencia de este documento.

QUINTO: CUSTODIA. EI RECEPTOR DE INFORMACIÓN garantiza que aplicará las mismas medidas de seguridad razonables para evitar la divulgación, fuga o uso no autorizado de la INFORMACIÓN CONFIDENCIAL y acepta que protegerá la INFORMACIÓN CONFIDENCIAL de la misma manera y en el mismo grado en que protege su propia información confidencial.

SEXTO: TASACIÓN ANTICIPADA DE PERJUICIOS. En caso de incumplimiento total o parcial de cualquiera de los compromisos que adquiere EL RECEPTOR DE INFORMACIÓN en virtud del presente documento, se generará a su cargo y a favor del REVELADOR DE INFORMACIÓN, el pago de una cláusula penal cuyo monto será equivalente al 20% del presupuesto oficial estimado, es decir, MIL CIENTO VEINTINUEVE (1.129) SMLMV al momento en que se produzca el hecho generador del incumplimiento, a título de tasación anticipada de perjuicios. La pena no exime al RECEPTOR DE INFORMACIÓN del cumplimiento de la obligación principal, ni del pago de los perjuicios que superen el valor aquí señalado en los términos del artículo 1594 y siguientes del Código Civil Colombiano y demás normas concordantes, por lo que el **PATRIMONIO AUTÓNOMO FC PAD PRIMER EDIF UNIDAD GESTIÓN 1 CIUDAD CAN** (cuya vocera y administradora es la FIDUCIARIA COLPATRIA S.A.) podrá perseguir la indemnización de perjuicios y ejercer, por cualquier medio legal, acciones para evitar que se sigan ocasionando perjuicios como consecuencia del incumplimiento. El RECEPTOR DE INFORMACIÓN acepta que con la firma del presente documento se constituye a su cargo una obligación clara, expresa y exigible, razón por la cual, presta mérito ejecutivo y bastará para su cobro con la reclamación que haga la Fiduciaria Colpatria S.A. en su condición de Vocero y Administrador del **PATRIMONIO AUTÓNOMO FC PAD PRIMER EDIF UNIDAD GESTIÓN 1 CIUDAD CAN**, en la que se expongan las razones por las cuales se configura el incumplimiento.

La suma de dinero se consignará a nombre del **PATRIMONIO AUTÓNOMO FC PAD PRIMER EDIF UNIDAD GESTIÓN 1 CIUDAD CAN**, en la cuenta bancaria o producto financiero que para este fin se determine por parte de Fiduciaria Colpatria S.A. o la AGENCIA NACIONAL INMOBILIARIA VIRGILIO BARCO VARGAS.

SÉPTIMO: DURACIÓN: Este compromiso de confidencialidad tendrá una duración igual al plazo del proceso de selección, el plazo de ejecución del contrato y hasta la liquidación del contrato, contado a partir de la recepción de la INFORMACIÓN CONFIDENCIAL allegada con la solicitud de la Postulación.

Sin perjuicio del plazo de duración establecido en la presente cláusula y de la posibilidad de reclamar los perjuicios anticipados por concepto de cláusula penal pecuniaria dentro de este mismo periodo, el **PATRIMONIO AUTÓNOMO FC PAD PRIMER EDIF UNIDAD GESTIÓN 1 CIUDAD CAN** cuya vocera y administradora es FIDUCIARIA COLPATRIA S.A., LA AGENCIA NACIONAL INMOBILIARIA VIRGILIO BARCO VARGAS y se reservan el derecho de reclamar, en cualquier tiempo, los daños y perjuicios que se ocasionen por la no destrucción o la revelación, difusión, publicación, comunicación, venta, negociación, intercambio, exhibición, comunicación, y/o distribución de la INFORMACIÓN CONFIDENCIAL en cualquier tiempo, hecho que con la firma del presente compromiso acepta el RECEPTOR DE INFORMACIÓN.

OCTAVO: MODIFICACIÓN O TERMINACIÓN. Este compromiso de confidencialidad solo podrá ser modificado o darse por terminado anticipadamente con el consentimiento previo, expreso y por escrito del **PATRIMONIO AUTÓNOMO FC PAD PRIMER EDIF UNIDAD GESTIÓN 1 CIUDAD CAN** cuyo vocero y administrador es la FIDUCIARIA COLPATRIA S.A.

NOVENO: VALIDEZ Y PERFECCIONAMIENTO. El presente documento requiere para su validez y perfeccionamiento, únicamente la firma de quien asume y tiene a cargo el compromiso de confidencialidad, esto es, el RECEPTOR DE INFORMACIÓN.

Se firma el presente COMPROMISO DE CONFIDENCIALIDAD por parte del RECEPTOR DE INFORMACIÓN, el día _____ (____) de _____ de dos mil veintiuno (2021) en Bogotá, D.C.

Firma _____
Nombre: _____
REPRESENTANTE LEGAL _____
PATRIMONIO AUTÓNOMO FC PAD PRIMER EDIF UNIDAD GESTIÓN 1 CIUDAD CAN

**FORMULARIO No. 6:
DOCUMENTO DE PREVENCIÓN DE SELECCIÓN ADVERSA Y RIESGO REPUTACIONAL**

_____, de xxx de 2021

Señores

FIDUCIARIA COLPATRIA S.A.

Vocera del PATRIMONIO AUTÓNOMO FC PAD PRIMER EDIF UNIDAD GESTIÓN 1 CIUDAD CAN

Bogotá, D.C.

ASUNTO: Prevención de selección adversa y riesgo reputacional. Respetados señores:

En mi calidad de representante legal de _____ y con el propósito de contrarrestar las consecuencias negativas derivadas de una asimetría en la información sometida a su conocimiento y control que pudiese afectar la celebración y ejecución contractual del **PATRIMONIO AUTÓNOMO FC PAD PRIMER EDIF UNIDAD GESTIÓN 1 CIUDAD CAN** y poner en riesgo moral la reputación de éste y/o de la FIDUCIARIA COLPATRIA S.A. y/o de la AGENCIA NACIONAL INMOBILIARIA VIRGILIO BARCO VARGAS, el abajo firmante manifiesta bajo la gravedad del juramento:

1. Que ni el suscrito, como persona natural y/o como representante legal, ni los demás administradores, directivos, socios y/o controlantes de la persona jurídica / consorcio / unión temporal / estructura plural que represento, se hallan incluidos en listas de lavado de activos, tráfico internacional de divisas o cualquier otra conducta irregular a nivel nacional, transnacional o internacional que tenga que ver con transferencia de divisas, tratamiento de información reservada, violación al manejo de especies de negociación restringida o sometida a autorizaciones previas que no hayan sido satisfechas.
2. Que ni el suscrito, como persona natural y/o como representante legal, ni los demás administradores, directivos, socios y/o controlantes de la persona jurídica / consorcio / unión temporal / estructura plural que represento, estamos incluidos en la Lista Clinton.
3. Que ni el suscrito, como persona natural y/o como representante legal, ni los demás administradores, directivos, socios y/o controlantes de la persona jurídica / consorcio / unión temporal / estructura plural que represento, tenemos o hemos tenido investigaciones, desde la entrada en vigencia de la Ley 600 de 2000, externas o internas de naturaleza penal, fiscal o disciplinaria, por asuntos que tengan que ver con prácticas corruptas o delitos contra la administración pública, con la utilización o aprovechamiento incorrecto de recursos públicos o parafiscales, con actividades consideradas como quebrantos al régimen de inhabilidades o incompatibilidades, celebración ilícita de contratos, celebración de contratos sin formalidades, aprovechamiento de recursos públicos por apropiación directa o a favor de terceros, desconocimiento de normas legales o reglamentarias que rigen los procesos de contratación con recursos públicos, sin importar el régimen jurídico de la entidad contratante.

El suscrito, a título personal y en mi condición de representante legal de _____ autoriz

o al **PATRIMONIO AUTÓNOMO FC PAD PRIMER EDIF UNIDAD GESTIÓN 1 CIUDAD CAN** cuyo vocero y administrador es la FIDUCIARIA COLPATRIA S.A. y la AGENCIA NACIONAL INMOBILIARIA VIRGILIO BARCO VARGAS a que se realicen las constataciones del caso y de manera expresa, autorizo con la firma

de este documento, el levantamiento de cualquier reserva legal para que dichas entidades puedan efectuar las verificaciones a que haya lugar, respecto del abajo firmante y frente a los demás administradores, directivos, socios y/o controlantes de la persona jurídica / consorcio / unión temporal / estructura plural que represento.

En el evento en que el suscrito y/o la persona jurídica / consorcio / unión temporal / estructura plural que represento hubiese callado u omitido información relevante que ponga en riesgo moral a la FIDUCIARIA COLPATRIA S.A., al **PATRIMONIO AUTÓNOMO FC PAD PRIMER EDIF UNIDAD GESTIÓN 1 CIUDAD CAN** y/o a la AGENCIA NACIONAL INMOBILIARIA VIRGILIO BARCO VARGAS, declaramos de manera libre y espontánea que nos comprometemos a responder y a indemnizar cualquier daño reputacional derivado del silencio sobre la información aquí relacionada, sin perjuicio de la responsabilidad penal que acarree dicha conducta, castigada por el Código Penal Colombiano, entre otras disposiciones por las establecidas en el capítulo III del título VI, en el artículo 442, y/o en las demás que determinen las autoridades competentes.

Manifiesto, igualmente, que conocemos y aceptamos que el **PATRIMONIO AUTÓNOMO FC PAD PRIMER EDIF UNIDAD GESTIÓN 1 CIUDAD CAN** cuyo vocero y administrador es LA FIDUCIARIA COLPATRIA S.A. se reserva el derecho a revocar la participación del postulante, dentro del proceso de selección que tiene por objeto **“CONSULTORÍA INTEGRAL PARA REALIZAR LOS ESTUDIOS Y DISEÑOS A NIVEL DE INGENIERÍA BÁSICA DE LAS REDES HIDROSANITARIAS Y PLUVIALES DEL PLAN PARCIAL DE RENOVACIÓN URBANA CIUDAD CAN, Y REALIZAR LOS ESTUDIOS Y DISEÑOS A NIVEL DE DETALLE PARA LAS VÍAS Y REDES HIDROSANITARIAS, PLUVIALES, ELÉCTRICAS, TELEMÁTICAS, GAS Y DE ALUMBRADO PÚBLICO EN LA UNIDAD DE GESTIÓN UNO DEL PLAN PARCIAL DE RENOVACIÓN URBANA CIUDAD CAN EN BOGOTÁ D.C.”**, si encuentra anomalías y/o inconsistencias en la información registrada en el presente documento, o en cualquier documento en desarrollo del proceso de selección, con el objeto de mantenerse indemne frente a cualquier riesgo moral o daño reputacional.

Cordialmente,

Firma _____

Nombre: _____

REPRESENTANTE LEGAL _____

NIT _____

**FORMULARIO No. 7:
DOCUMENTO DE CONSTITUCIÓN DE LA RESPECTIVA ESTRUCTURA PLURAL**

Bogotá, D.C. – XXXXXX

Señores
FIDUCIARIA COLPATRIA S.A.
Vocera del PATRIMONIO AUTÓNOMO FC PAD PRIMER EDIF UNIDAD GESTIÓN 1 CIUDAD CAN
 La Ciudad.

Asunto: Postulación – Objeto: “**CONSULTORÍA INTEGRAL PARA REALIZAR LOS ESTUDIOS Y DISEÑOS A NIVEL DE INGENIERÍA BÁSICA DE LAS REDES HIDROSANITARIAS Y PLUVIALES DEL PLAN PARCIAL DE RENOVACIÓN URBANA CIUDAD CAN, Y REALIZAR LOS ESTUDIOS Y DISEÑOS A NIVEL DE DETALLE PARA LAS VÍAS Y REDES HIDROSANITARIAS, PLUVIALES, ELÉCTRICAS, TELEMÁTICAS, GAS Y DE ALUMBRADO PÚBLICO EN LA UNIDAD DE GESTIÓN UNO DEL PLAN PARCIAL DE RENOVACIÓN URBANA CIUDAD CAN EN BOGOTÁ D.C.**”.

Los suscritos, a saber, por una parte [nombre del Representante Legal del integrante (1), identificado con cédula de ciudadanía No. xxxxx, obrando en representación de xxxxxx, identificada con NIT No. Xxxxxxxx, y de otra parte, [nombre del Representante Legal del integrante 2, identificado con cédula de ciudadanía No. xxxx obrando en representación de xxxxxx, identificada con NIT No. Xxxxxxxx, (y así sucesivamente en caso de existir más integrantes); manifestamos por medio de este documento, que hemos convenido asociarnos en (**DEFINIR SI ES CONSORCIO O UNIÓN TEMPORAL**), para participar en el Proceso de Selección que tiene por objeto (**INCLUIR OBJETO DEL PROCESO**) , el cual se registrá por las siguientes cláusulas:

CLAUSULAS

PRIMERA. - NOMBRE: El Postulante plural se denominará XXXXXXXXX.

SEGUNDA. - OBJETO: El presente Consorcio o Unión Temporal (**DEFINIR SI ES CONSORCIO O UNIÓN TEMPORAL**), se conforma con el propósito para presentar postulación, así como también para la celebración y ejecución del contrato resultante ante la **FIDUCIARIA COLPATRIA S.A.**, quien actúa como Vocero y Administrador del **PATRIMONIO AUTÓNOMO FC PAD PRIMER EDIF UNIDAD GESTIÓN 1 CIUDAD CAN**, en relación al proceso de selección abreviada No. 02 de 2021 cuyo objeto es “**CONSULTORÍA INTEGRAL PARA REALIZAR LOS ESTUDIOS Y DISEÑOS A NIVEL DE INGENIERÍA BÁSICA DE LAS REDES HIDROSANITARIAS Y PLUVIALES DEL PLAN PARCIAL DE RENOVACIÓN URBANA CIUDAD CAN, Y REALIZAR LOS ESTUDIOS Y DISEÑOS A NIVEL DE DETALLE PARA LAS VÍAS Y REDES HIDROSANITARIAS, PLUVIALES, ELÉCTRICAS, TELEMÁTICAS, GAS Y DE ALUMBRADO PÚBLICO EN LA UNIDAD DE GESTIÓN UNO DEL PLAN PARCIAL DE RENOVACIÓN URBANA CIUDAD CAN EN BOGOTÁ D.C**”

TERCERA. - PORCENTAJE DE PARTICIPACIÓN: Las partes acordamos que el porcentaje de participación de cada uno dentro del postulante plural, será el que se relaciona a continuación:

MIEMBROS	PORCENTAJE DE PARTICIPACIÓN
XXXXXX	XXXX %
XXXXXX	XXXX %

CUARTA. REPRESENTACIÓN: Se designa como Representante Legal al señor(a) XXXXXX identificado con cédula de ciudadanía No. Xxxxx, el cual está facultado para comprometer al postulante plural que se crea con el presente documento y tomar las decisiones con amplias y suficientes facultades.

Nota: Igualmente se nombra como suplente del Representante Legal a el señor xxx, identificado con cédula de ciudadanía No. xxxxx domiciliado en xxxxx, quien tendrá las mismas facultades del Representante legal.

QUINTA - LIDER: Ostenta la calidad de Líder el siguiente miembro de la estructura plural xxxxxxxxxx **(DESCRIBIR QUIEN DE LOS UNIDOS TEMPORALMENTE O CONSORCIADOS SI ES EL CASO ASUME LA CALIDAD DELÍDER).** El líder tendrá por lo menos el 33% de participación en la Estructura Plural y deberá acreditar, conforme a los requisitos, en todo caso, mínimo el 30% de la experiencia específica admisible y de la capacidad financiera requerida. El Líder manifiesta expresamente que se obliga a permanecer como miembro de la Estructura Plural durante la ejecución del contrato que se llegará a suscribir y hasta su liquidación.

SEXTA - DURACIÓN: La duración de este postulante plural se extenderá por todo el tiempo en que se generen obligaciones derivadas de la postulación, del término de ejecución y vigencia del Contrato y cinco (5) años más.

SÉPTIMA – CESIÓN: **EL CONSORCIO o UNION TEMPORAL (DEFINIR SI ES CONSORCIO O UNION TEMPORAL),** no podrá ceder total o parcialmente los derechos u obligaciones que se deriven de la ejecución del Contrato, sin el consentimiento previo y escrito por parte de **LA FIDUCIARIA COLPATRIA S.A., PATRIMONIO AUTÓNOMO FC PAD PRIMER EDIF UNIDAD GESTIÓN 1 CIUDAD CAN.**

OCTAVA - DOMICILIO: Para efectos de cualquier comunicación o notificación, el domicilio del se encuentra ubicado en xxxxxxxxxx.

En constancia de aceptación de lo anterior, se firma el presente documento por los que en el intervienen, a los xxxxxxxxxx del 2021.

[Nombre del Representante legal
de cada uno de los integrantes]

[Nombre del Representante legal
de cada uno de los integrantes]

[Nombre y firma del
Representante]

[Nombre y firma del Suplente del Consorcio o Unión]

[Unión Temporal]

NOTA: Se solicita al al postulante plural suscribir de manera integral y que obre en un solo documento las firmas de todos los miembros que conforman el postulante plural, evitando presentar varias copias del mismo documento

PROYECTO DE MINUTA DEL CONTRATO

(Los términos de esta minuta pueden variar de conformidad con los ajustes que considere EL PATRIMONIO AUTÓNOMO y de acuerdo con el contenido de la postulación).

CONTRATO DE CONSULTORÍA [NÚMERO DE CONTRATO] CELEBRADO ENTRE [NOMBRE DEL CONTRATISTA] CON [TIPO Y NÚMERO DE DOCUMENTO], Y [NOMBRE DEL PATRIMONIO AUTÓNOMO CONTRATANTE Y NIT] CUYO VOCERO Y ADMINISTRADOR ES FIDUCIARIA COLPATRIA S.A.

Entre los suscritos, Entre los suscritos, [NOMBRE DEL REPRESENTANTE DE LA FIDUCIARIA], mayor de edad, identificado (a) con cédula de ciudadanía [NÚMERO DE DOCUMENTO], quien actúa en calidad de representante legal de **FIDUCIARIA COLPATRIA S.A.** con NIT 800.144.467 - 6, sociedad de servicios financieros con domicilio principal en la ciudad de Bogotá D.C., constituida mediante la Escritura Pública número mil setecientos diez (1710) otorgada el día diecisiete (17) de septiembre de mil novecientos noventa y uno (1991) de la Notaría Cuarenta y Cuatro (44) del Círculo de Bogotá D.C., con autorización de funcionamiento expedida por la Superintendencia Financiera de Colombia mediante la Resolución No. S.B. 3940 del veintiocho (28) de octubre de mil novecientos noventa y uno (1991), todo lo cual consta en el Certificado de Existencia y Representación Legal expedido por la Superintendencia Financiera de Colombia, documento que se acompaña y hace parte integral del presente documento, quien actúa única y exclusivamente como vocero y administrador del **Y [NOMBRE DEL PATRIMONIO AUTÓNOMO CONTRATANTE Y NIT]**, quien en adelante y para efectos del presente **CONTRATO** se denominará **EL CONTRATANTE y/o FIDUCIARIA**, de una parte; y por otra parte, [NOMBRE DEL REPRESENTANTE DEL CONTRATISTA O DE LA PERSONA NATURAL CONTRATISTA] identificado con [TIPO DE DOCUMENTO DE IDENTIFICACIÓN] con [NÚMERO DOCUMENTO DE IDENTIFICACIÓN] expedida en [CIUDAD DE EXPEDICIÓN] [ACTUANDO EN SU PROPIO NOMBRE] o [EN CALIDAD DE CARGO O VÍNCULO CON EL CONTRATISTA] de la [NOMBRE SOCIEDAD O ESTRUCTURA PLURAL QUE REPRESENTA] con Nit. [NIT DEL CONTRATISTA] y matrícula mercantil No. [NÚMERO MATRÍCULA MERCANTIL], quien para los efectos del presente Contrato se denominará **EL CONTRATISTA**, y quienes conjuntamente para los efectos del presente **CONTRATO** se denominarán **LAS PARTES**, de común acuerdo hemos decidido celebrar el presente **CONTRATOXXXXE CONSULTORÍA**, que se regirá por las cláusulas que se indican a continuación, previas las siguientes:

CONSIDERACIONES

1. Que el Gobierno Nacional mediante el Decreto Ley 4184 de 2011, creó la Empresa Nacional de Renovación y Desarrollo Urbano Virgilio Barco Vargas, identificada con las siglas EVB S.A.S., como una sociedad por acciones simplificada de carácter público, regida por el derecho privado, con el objeto de estructurar y ejecutar proyectos de desarrollo y renovación urbana en Bogotá D.C. y en otras ciudades del país. Que posteriormente, el artículo 245 de la Ley 1753 de 2015 modificó la naturaleza jurídica de la EVB S.A.S. y la transformó en agencia estatal de naturaleza especial bajo la denominación de Agencia Nacional Inmobiliaria Virgilio Barco Vargas, en adelante **LA ANIM**, con el fin de implementar y consolidar una entidad pública del orden nacional, especializada en la gestión de servicios inmobiliarios destinados primordialmente a resolver las necesidades de espacio físico para el funcionamiento de las sedes administrativas de los organismos de ese nivel de la administración pública.
2. Que referida disposición de la Ley del Plan Nacional de Desarrollo 2015-2018, le atribuyó a **LA ANIM** como objeto el de "(...) *identificar, promover, gestionar, gerenciar y ejecutar proyectos de renovación y de*

desarrollo urbano, en Bogotá u otras ciudades del país, así como construir o gestionar, mediante asociaciones público privadas o contratación de obras inmuebles destinados a entidades oficiales del orden nacional y a otros usos complementarios que pueda tener el mismo proyecto.”

3. Que con el propósito de promover la estructuración de modelos innovadores de financiamiento y participación privada que permitan el desarrollo de una infraestructura física para la gestión pública y la atención al ciudadano, el parágrafo 2° del mencionado artículo 245 de la Ley 1753 de 2015, autorizó “(...) *la contratación de fiducias mercantiles para el desarrollo de los proyectos de LA ANIM Nacional Inmobiliaria Virgilio Barco Vargas, en las que pueden participar las entidades públicas del orden nacional y territorial.*”
4. Que de acuerdo con lo establecido en el artículo 3° del Decreto 1081 de 2015, los mecanismos de vinculación y participación en los proyectos de **LA ANIM** pueden efectuarse a través de diferentes medios, entre los que se encuentra el contrato de fiducia mercantil.
5. Que el nueve (9) de diciembre de 2016, la **FIDUCIARIA COLPATRIA S.A.** suscribió el **CONTRATO** de Fiducia Mercantil de Administración y Pagos No. 102 de 2016 con **LA ANIM**, con el fin de constituir un Patrimonio Autónomo Matriz – PAM, cuyo objeto principal es la administración de los recursos fideicomitidos por parte de **LA ANIM** y los terceros que ésta autorice, los cuales estarán destinados a las actividades necesarias para que se realice la formulación, estructuración y desarrollo de los proyectos y el cual a su vez contempla la posibilidad de celebrar otros Contratos de fiducia y por ende la constitución de Patrimonios Autónomos Derivados –PADs- a través de los cuales se estructuran y desarrollan los proyectos que determine **LA ANIM**, según las funciones que le han sido encomendadas a esta última legalmente.
6. Que el **CONTRATO** de Fiducia Mercantil de Administración y Pagos No. 102 de 2016 señaló en su cláusula novena, literal b) *Obligaciones Específicas, Frente a los Patrimonios Autónomos Derivados, En materia de procesos de selección de contratistas, celebración y ejecución de Contratos*, numerales 1 al 4, lo siguiente: “1. *REALIZAR los procesos de selección que le indique LA ANIM y que sean necesarios para la formulación, estructuración y desarrollo de los Proyectos a cargo de LA ANIM. Estos procesos y los Contratos a celebrarse se regirán por el Derecho Privado, pero deberán sujetarse al procedimiento establecido en el Manual Operativo, y podrán incluir la realización de audiencias y publicaciones en medios electrónicos, cuyos costos logísticos deberán ser asumidos por la sociedad fiduciaria.* 2. *Revisar y suscribir solicitudes de cotizaciones, invitaciones, y demás documentos precontractuales y contractuales que se deban realizar para adelantar procesos de selección o Contratos y cuya celebración solicite LA ANIM y que se relacionen con el objeto del CONTRATO de fiducia mercantil que se suscriba. Estos procesos y los Contratos a celebrarse se regirán por el Derecho Privado pero deberán sujetarse al procedimiento establecido en el Manual Operativo, y podrán incluir la realización de audiencias, recibo de propuestas, y publicaciones en medios electrónicos, cuyos costos logísticos deberán ser asumidos por la sociedad fiduciaria.* 3. *Revisar jurídicamente las minutas de los Contratos que deba celebrar LA FIDUCIARIA como vocera del fideicomiso o Patrimonio Autónomo, de acuerdo con lo establecido en este documento y con las instrucciones de LA ANIM.* 4. *Verificar que se cumplan los requisitos de perfeccionamiento y legalización de los Contratos que suscriba.”*
7. Que el día [FECHA DEL CONTRATO DERIVADO] se suscribió entre **LA ANIM** y el (la) [NOMBRE DE LA ENTIDAD BENEFICIARIA] el CONVENIO DERIVADO N° [NÚMERO DEL CONTRATO DERIVADO] al Convenio Marco de Cooperación para [OBJETO DEL CONTRATO DERIVADO].
8. Que [INCLUIR LOS ANTECEDENTES CONTRACTUALES PERTINENTES DE MANERA PUNTUAL].
9. Las postulaciones recibidas y evaluadas fueron las siguientes [NOMBRE DE LAS PERONAS NATURALES O JURÍDICAS QUE PRESENTARON POSTULACIONES].

10. Quedando en primer orden de elegibilidad [NOMBRE DEL ADJUDICATARIO], según Orden de Elegibilidad y aceptación de la postulación emitida por EL CONTRATANTE, el [FECHA DE ACEPTACIÓN DE LA POSTULACIÓN].
11. Que mediante instrucción [No. Y FECHA DE LA INSTRUCCIÓN] realizada por LA ANIM, se solicitó la celebración del CONTRATO, de acuerdo con la justificación indicada en el documento técnico de soporte – DTS, el cual hace parte integrante del presente CONTRATO.
12. Que la celebración del presente Contrato cuenta con recursos suficientes, según el certificado de disponibilidad de recursos de fecha [INCLUIR FECHA DEL CDR], suscrito por el Representante Legal y Director de Fideicomiso de Fiduciaria Colpatría S.A.
13. Que las PARTES celebran el presente CONTRATO, de conformidad con las siguientes:

CLÁUSULAS

PRIMERA. OBJETO: El objeto del presente CONTRATO de Consultoría es [INCLUIR EL OBJETO CONTRATAR].

PARÁGRAFO: Los documentos del proceso de selección forman parte del presente Contrato y definen igualmente las actividades, alcance y obligaciones del Contrato.

SEGUNDA. VALOR DEL CONTRATO: El valor total del CONTRATO será la suma de [INCLUIR EL VALOR TOTAL EN NÚMEROS Y EN LETRAS] incluido el IVA y los demás impuestos, tasas, gravámenes y/o contribuciones (como son entre otros, Estampilla Pro universidad Nacional de Colombia art 6 Ley 1106 de 2006 y Ley 1697 de 2013 y Fondo Nacional de Seguridad y Convivencia Ciudadana - Fonsecon La Ley 1941 de 2018 prorrogó la vigencia de las Leyes 418 de 1997, 548 de 1999, 782 de 2002, 1106 de 2006 y 1421 de 2010, 1738 de 2014) en el evento que apliquen y las establecidas por las diferentes autoridades nacionales, departamentales, distritales o municipales y dentro de estos mismos niveles territoriales, las contribuciones, tasas, derechos, tarifas, y multas establecidos por las diferentes autoridades, que afecten la celebración, ejecución y liquidación del contrato y las actividades que de él se deriven

TERCERA. FORMA DE PAGO: El valor del presente Contrato es hasta la suma de [INCLUIR EL VALOR TOTAL EN NÚMEROS Y EN LETRAS], el cual se pagará [INCLUIR LA MODALIDAD DE PAGO ADOPTADA: PRECIOS UNITARIOS, PRECIO GLOBAL FIJO, ADMINISTRACIÓN DELEGADA, LLAVE EN MANO, ÉTC.

AL RESPECTO SE SUGIERE DEFINIR EL VALOR Y LA PERIODICIDAD DE CADA PAGO EN FUNCIÓN DE LOS AVANCES EVIDENCIADOS POR EL CONTRATISTA].

PARÁGRAFO PRIMERO: El Valor del presente contrato se pagará de conformidad con la ejecución de cada uno de los conceptos que integran el valor ofertado por el Contratista.

PARÁGRAFO SEGUNDO: Los pagos se realizarán previa presentación del respectivo informe de ejecución de actividades, debidamente aprobado por parte del supervisor, el cual deberá acompañarse de la factura en la que se discriminen los conceptos de pago de acuerdo con lo señalado en este documento, y la certificación de encontrarse a paz y salvo en materia de aportes al sistema general de seguridad social y parafiscales.

PARÁGRAFO TERCERO: Todas las facturas se pagarán dentro de los diez (10) días hábiles siguientes a la

radicación en la FIDUCIARIA.

PARÁGRAFO CUARTO: En ningún caso se reconocerá a favor del contratista contraprestaciones económicas relacionadas con costos adicionales por mayor permanencia o por demora en los pagos asociados a consignación de las vigencias presupuestales.

PARÁGRAFO QUINTO. MONEDA: Para todos los efectos, la moneda del **CONTRATO** será en pesos colombianos.

PARÁGRAFO SEXTO. Los pagos del presente **CONTRATO** se harán mediante transferencia a las cuentas bancarias abiertas en la República de Colombia que se indiquen en las respectivas facturas y cuyos titulares sean **EL CONTRATISTA**.

CUARTA. PLAZO DE EJECUCIÓN Y VIGENCIA: El plazo mínimo para la ejecución del contrato será de [INCLUIR EL TIEMPO ESTIMADO DE DURACIÓN DEL CONTRATO].

La fecha de inicio del plazo de ejecución es la fecha en la cual se suscriba entre las partes el acta de inicio del del Contrato de Consultoría.

La fecha de terminación del plazo de ejecución de la Consultoría es la fecha en la cual se haga entrega del estudio arquitectónico y estudios y diseños complementarios definitivos, así como cumpliendo a cabalidad el Contratista con los compromisos y obligaciones contenidos en el presente Contrato y sus anexos.

El plazo previsto podrá modificarse de común acuerdo entre LAS PARTES con la debida justificación, en términos de necesidad y conveniencia, debidamente aprobada por el supervisor. Dicha modificación deberá hacerse por escrito, a través de un documento firmado entre LAS PARTES denominado "OTROSÍ", el cual hará parte integral del presente proceso de selección y del contrato.

QUINTA. DERECHOS DEL CONTRATISTA: **EL CONTRATISTA** tendrá derecho en ejecución del **CONTRATO**, a recibir la remuneración en los términos pactados en **EL CONTRATO**.

SEXTA. OBLIGACIONES DEL CONTRATISTA: Sin perjuicio de las demás obligaciones que se desprendan de la Constitución Política de la República de Colombia, de las normas que regulan el ejercicio de la ingeniería y sus profesiones afines y auxiliares, de las contenidas en las normas urbanísticas, técnicas y ambientales pertinentes, de las particulares que correspondan a la naturaleza del contrato a celebrar, de aquellas contenidas en otros apartes del presente documento y de las consignadas específicamente en el contenido del contrato, todas las cuales se entienden integradas al contenido contractual, **EL CONTRATISTA** contrae, entre otras, las siguientes:

OBLIGACIONES DE CARÁCTER GENERAL.

[INCLUIR LAS OBLIGACIONES ESPECÍFICAS INDICADAS EN LA SOLICITUD DE SERVICIOS]

OBLIGACIONES DE CARÁCTER ESPECÍFICO

[INCLUIR LAS OBLIGACIONES ESPECÍFICAS CONTENIDAS EN EL DOCUMENTO TÉCNICO SOPORTE].

SÉPTIMA. DERECHOS Y OBLIGACIONES DEL CONTRATANTE OBLIGACIONES:

1. Pagar el valor del **CONTRATO** dentro del término establecido para el efecto, previa instrucción del supervisor, de acuerdo con lo señalado en la cláusula tercera del **CONTRATO**.
2. Responder por escrito las peticiones que le formule el **CONTRATISTA**, previa instrucción y apoyo de **LA ANIM**.
3. Las demás que le correspondan según la naturaleza del **CONTRATO**, previa instrucción de **LA ANIM**.

DERECHOS:

1. Previa instrucción de **LA ANIM**, exigir al **CONTRATISTA** la ejecución idónea y oportuna del objeto del contrato.
2. Los demás que le correspondan según la naturaleza del **CONTRATO**, previa instrucción de **LA ANIM**.

OCTAVA. DERECHOS Y OBLIGACIONES DE LA ANIM. EL CONTRATANTE, otorga a **LA ANIM**, con ocasión del **CONTRATO** de Fiducia Mercantil Irrevocable de Administración y Pagos en virtud del cual se constituyó el **[NOMBRE DEL PATRIMONIO AUTÓNOMO CONTRATANTE Y NIT]**, los siguientes derechos y obligaciones respecto del presente **CONTRATO**, así:

1. Realizar el respectivo control en el cumplimiento del objeto del presente **CONTRATO** y expedir el recibo de cumplimiento a satisfacción por intermedio del supervisor.
2. Autorizar y reportar el pago del valor del **CONTRATO**, por intermedio del supervisor, de acuerdo con los términos establecidos en **EL CONTRATO**.
3. Realizar el seguimiento a la ejecución del objeto del presente **CONTRATO**.
4. Instruir al **CONTRATANTE** acerca de la aplicación de las multas y cláusulas penales pecuniarias establecidas en el presente **CONTRATO**, oportunamente y con la antelación necesaria, para que **LA FIDUCIARIA** en su calidad de **CONTRATANTE**, una vez agotados los procedimientos establecidos en este **CONTRATO** para efectos de dar aplicación a tales multas y cláusulas penales, proceda según la instrucción de **LA ANIM** al respecto.
5. Suministrar a **EL CONTRATISTA** todos aquellos documentos, información e insumos que requiera para el desarrollo de la actividad encomendada, y realizar el acompañamiento necesario en las gestiones que aquél deba adelantar ante las autoridades y entidades públicas pertinentes.

NOVENA. MULTAS. En caso de incumplimiento parcial, mora, retrasos o retardos en el cumplimiento de cualquiera de las obligaciones estipuladas en **EL CONTRATO** a cargo del **CONTRATISTA**, durante la ejecución del **CONTRATO**, **EL CONTRATISTA**, en ejercicio de la autonomía de la voluntad privada, acepta libre, expresa e irrevocablemente, la causación e imposición de multas en las siguientes condiciones:

EL CONTRATANTE podrá imponer a **EL CONTRATISTA** multas sucesivas y no excluyentes por cada día calendario de retraso y por una suma equivalente al **CERO PUNTO CINCO POR CIENTO (0,5%)** del valor total del **CONTRATO**, sin exceder el **DIEZ POR CIENTO (10%)** del valor total del **CONTRATO**..

Para efectos de la imposición de multas, **LA ANIM** instruirá previamente a **EL CONTRATANTE**, instrucción que deberá ir acompañada del informe, concepto y soportes aportados por parte del supervisor del

CONTRATO designado por **LA ANIM**, quien verificará el cumplimiento de las obligaciones a cargo de **EL CONTRATISTA**, de acuerdo con lo señalado en **EL CONTRATO**, y entregará a **EL CONTRATANTE** tales documentos, con el fin de dar inicio al procedimiento establecido en **EL CONTRATO** para tales efectos.

Para hacer efectivas las multas, no se requiere que **EL CONTRATANTE** constituya en mora al **CONTRATISTA**; el simple retardo imputable a este último dará origen al pago o compensación de las multas impuestas. **EL CONTRATANTE** queda irrevocablemente autorizado por **EL CONTRATISTA** para que descuenta y compense de las sumas de dinero que existan a favor de este último, los valores correspondientes a las multas. De no ser posible el descuento total o parcial, **EL CONTRATISTA** se obliga a consignar a favor de **EL CONTRATANTE** el valor o el saldo no descontado, dentro del plazo señalado por este último para tal fin. **EL CONTRATISTA** renuncia expresamente a todo requerimiento para efectos de su constitución en mora. Los valores para efectos del descuento serán solicitados por parte del **CONTRATANTE a LA ANIM**, y remitidos por esta última, mediante el escrito correspondiente.

Adicional a lo anterior, **EL CONTRATISTA** debe, además, reembolsar a **EL CONTRATANTE**, todos aquellos gastos, costos y demás emolumentos en que éste incurra cuando haya tenido que contratar a un tercero para ejecutar el objeto del contrato y/o las obligaciones y/o actividades que no hubiere ejecutado **EL CONTRATISTA** o que las hubiere ejecutado deficientemente, o que no obstante habersele requerido para ello, se hubiere abstenido de ejecutar.

PARÁGRAFO PRIMERO. PROCEDIMIENTO PARA LA APLICACIÓN DE MULTAS. Para la aplicación de las multas, se adelantará el siguiente procedimiento: **1) EL CONTRATANTE** una vez haya recibido la instrucción por parte de **LA ANIM**, para la aplicación de las multas en los términos establecidos en la presente cláusula, informará por escrito a **EL CONTRATISTA** sobre dicha situación, remitiendo a este último los documentos que **LA ANIM** le haya enviado para el efecto. **2) EL CONTRATISTA** responderá con las explicaciones y soportes del caso a **EL CONTRATANTE** dentro de los cinco (5) días hábiles siguientes al recibo del requerimiento del **CONTRATANTE**, los cuales serán remitidos por parte de **EL CONTRATANTE**, dentro de los tres (3) días hábiles siguientes a su recibo, a **LA ANIM**, para que esta se pronuncie al respecto, dentro de los cinco (5) días hábiles siguientes al recibo de las explicaciones del **CONTRATISTA** remitidas por **EL CONTRATANTE**, y de tal pronunciamiento, **EL CONTRATANTE** dará traslado a **EL CONTRATISTA**, dentro de los tres (3) días hábiles siguientes a su recibo, para que este último dentro de los cinco (5) días hábiles siguientes, remita las explicaciones y/o aclaraciones del caso, que serán enviadas por **EL CONTRATANTE a LA ANIM**, dentro de los tres (3) días hábiles siguientes a su recibo para su pronunciamiento al respecto, el cual deberá efectuarse, dentro de los cinco (5) días hábiles siguientes al recibo de las explicaciones del contratista remitidas por **EL CONTRATANTE**. Si de acuerdo con el pronunciamiento de **LA ANIM**, el incumplimiento persiste, lo cual debe ser confirmado mediante la instrucción respectiva por parte de **LA ANIM a EL CONTRATANTE**, este último, dentro de los diez (10) días hábiles siguientes al recibo de la instrucción de **LA ANIM**, procederá a la imposición de las multas respectivas. **3)** En el evento en que **EL CONTRATISTA** no responda, se pronuncie parcialmente, o de respuesta después de vencido el término señalado en el numeral anterior, se tendrá por aceptado el incumplimiento, parcial o totalmente, según sea el caso, por parte de **EL CONTRATISTA**. **4)** Ocurren cualquiera de los eventos señalados en el numeral anterior, **EL CONTRATANTE** dentro de los diez (10) días hábiles siguientes al vencimiento del término señalado en el numeral 2) anterior, procederá a la imposición de las multas respectivas, salvo instrucción de **LA ANIM** en otro sentido.

PARÁGRAFO SEGUNDO. EL CONTRATISTA, dentro de los diez (10) días hábiles siguientes a aquel en que se le hubiere entregado la comunicación escrita de imposición de multas, deberá pagar a **EL CONTRATANTE**, el valor de la(s) multa(s) impuestas. Si **EL CONTRATISTA** no paga el valor de la(s) multa(s) impuesta(s) en el plazo anteriormente establecido, este deberá pagar sobre la multa impuesta los respectivos intereses de mora, a la tasa de mora máxima legal vigente en Colombia, por cada día de mora, retraso o retardo.

PARÁGRAFO TERCERO. Las multas se causarán por el solo hecho del incumplimiento del **CONTRATISTA**, y no requieren de ningún trámite judicial, ni tampoco exonera el deber del **CONTRATISTA**, de subsanar el incumplimiento que dio lugar a las multas impuestas.

PARÁGRAFO CUARTO. El pacto para la imposición de multas a **EL CONTRATISTA** aquí regulado, se entenderá sin perjuicio de las facultades del **CONTRATANTE**, para declarar la terminación anticipada o unilateral del **CONTRATO**, y de hacer efectiva la cláusula penal pecuniaria establecida en **EL CONTRATO**.

PARÁGRAFO QUINTO. **EL CONTRATANTE** podrá exigir al **CONTRATISTA**, el pago de la(s) multa(s) impuesta(s) por vía ejecutiva, para lo cual, **EL CONTRATO** más la tasación de la(s) multa(s) efectuada por **EL CONTRATANTE** y aprobada mediante escrito por **LA ANIM**, constituirán título ejecutivo.

DÉCIMA. CLÁUSULA PENAL PECUNIARIA. En caso de incumplimiento total o parcial de cualquiera de las obligaciones que adquiere **EL CONTRATISTA** en virtud del presente **CONTRATO**, se generará a su cargo el pago de una suma de dinero a título de cláusula penal o tasación anticipada de perjuicios cuyo monto será equivalente al **VEINTE POR CIENTO (20%)** del valor total del **CONTRATO**. La pena no exime al **CONTRATISTA** del cumplimiento de las demás obligaciones estipuladas a su cargo en el **CONTRATO** ni del pago de los perjuicios que superen el valor de la cláusula penal, en los términos del artículo 1594 y siguientes del Código Civil y demás normas concordantes. **EL CONTRATANTE** queda irrevocablemente autorizado por **EL CONTRATISTA** para que descuente y compense de las sumas de dinero que existan a favor de este último, los valores correspondientes a la cláusula penal. De no ser posible el descuento total o parcial, **EL CONTRATISTA** se obliga a consignar a favor de **EL CONTRATANTE** el valor o el saldo no descontado, dentro del plazo señalado por este último para tal fin. **EL CONTRATISTA** renuncia expresamente a todo requerimiento para efectos de su constitución en mora.

Para efectos de la aplicación de la cláusula penal, **LA ANIM** instruirá previamente a **EL CONTRATANTE**, instrucción que deberá ir acompañada del informe, concepto y soportes aportados por parte del supervisor del **CONTRATO** designado por **LA ANIM**, quien verificará el cumplimiento de las obligaciones a cargo de **EL CONTRATISTA**, de acuerdo con lo señalado en **EL CONTRATO**, y entregará a **EL CONTRATANTE** tales documentos, con el fin de dar inicio al procedimiento establecido en **EL CONTRATO** para tales efectos.

Para hacer efectiva la cláusula penal, no se requiere que **EL CONTRATANTE** constituya en mora al **CONTRATISTA**, el simple incumplimiento imputable a este último dará origen al pago o compensación de la cláusula penal. **EL CONTRATANTE** queda irrevocablemente autorizado por **EL CONTRATISTA** para que descuente y compense de las sumas de dinero que existan a favor de este último, los valores correspondientes a la cláusula penal. De no ser posible el descuento total o parcial, **EL CONTRATISTA** se obliga a consignar a favor de **EL CONTRATANTE** el valor o el saldo no descontado, dentro del plazo señalado por este último para tal fin. **EL CONTRATISTA** renuncia expresamente a todo requerimiento para efectos de su constitución en mora.

PARÁGRAFO PRIMERO. PROCEDIMIENTO PARA LA APLICACIÓN DE LA CLÁUSULA PENAL PECUNIARIA. Para la aplicación de la cláusula penal pecuniaria, se adelantará el siguiente procedimiento: 1) **EL CONTRATANTE** una vez haya recibido la instrucción por parte de **LA ANIM**, para la aplicación de la cláusula penal pecuniaria, en los términos establecidos en la presente cláusula, informará por escrito a **EL CONTRATISTA** sobre dicha situación, remitiendo a este último los documentos que **LA ANIM** le haya enviado para el efecto. 2) **EL CONTRATISTA** responderá con las explicaciones y soportes del caso a **EL CONTRATANTE** dentro de los cinco (5) días hábiles siguientes al recibo del requerimiento del **CONTRATANTE**, los cuales serán remitidos por parte de **EL CONTRATANTE**, dentro de los tres (3) días

hábiles siguientes a su recibo, a **LA ANIM**, para que esta se pronuncie al respecto, dentro de los cinco (5) días hábiles siguientes al recibo de las explicaciones del **CONTRATISTA** remitidas por **EL CONTRATANTE**, y de tal pronunciamiento, **EL CONTRATANTE** dará traslado a **EL CONTRATISTA**, dentro de los tres (3) días hábiles siguientes a su recibo, para que este último dentro de los cinco (5) días hábiles siguientes, remita las explicaciones y/o aclaraciones del caso, que serán enviadas por **EL CONTRATANTE** a **LA ANIM**, dentro de los tres (3) días hábiles siguientes a su recibo para su pronunciamiento al respecto, el cual deberá efectuarse, dentro de los cinco (5) días hábiles siguientes al recibo de las explicaciones del **CONTRATISTA** remitidas por **EL CONTRATANTE**. Si de acuerdo con el pronunciamiento de **LA ANIM**, el incumplimiento persiste, lo cual debe ser confirmado mediante la instrucción respectiva por parte de **LA ANIM** a **EL CONTRATANTE**, este último, dentro de los diez (10) días hábiles siguientes al recibo de la instrucción de **LA ANIM**, procederá a la aplicación de la cláusula penal pecuniaria. 3) En el evento en que **EL CONTRATISTA** no responda, se pronuncie parcialmente, o de respuesta después de vencido el término señalado en el numeral anterior, se tendrá por aceptado el incumplimiento, parcial o totalmente, según sea el caso, por parte de **EL CONTRATISTA**. 4) Ocurren cualquiera de los eventos señalados en el numeral anterior, **EL CONTRATANTE** dentro de los diez (10) días hábiles siguientes al vencimiento del término señalado en el numeral 2) anterior, procederá a la aplicación de la cláusula penal pecuniaria, salvo instrucción de **LA ANIM** en otro sentido.

PARÁGRAFO SEGUNDO. EL CONTRATISTA, dentro de los diez (10) días hábiles siguientes a que se haga efectiva la cláusula penal, pagará a **EL CONTRATANTE** el valor correspondiente a la misma. El cobro y pago de la cláusula penal no exonera a **EL CONTRATISTA** de cumplir sus obligaciones contractuales.

PARÁGRAFO TERCERO. El pacto para la aplicación de la cláusula penal pecuniaria a **EL CONTRATISTA** aquí regulado se entenderá sin perjuicio de las facultades de **EL CONTRATANTE** para la imposición de multas y para declarar la terminación anticipada o unilateral del **CONTRATO**.

PARÁGRAFO CUARTO. La aplicación de la cláusula penal pecuniaria no impide a **EL CONTRATANTE**, el cobro de la totalidad de los perjuicios causados con ocasión del incumplimiento del **CONTRATISTA**, ni el ejercicio de las acciones previstas en las leyes vigentes.

DÉCIMA PRIMERA. GARANTÍAS Y MECANISMOS DE COBERTURA DEL RIESGO. EL CONTRATISTA se compromete a constituir una garantía en favor del **[NOMBRE DEL PATRIMONIO AUTÓNOMO CONTRATANTE Y NIT]**,

garantí

a expedida por una Compañía de Seguros legalmente establecida en Colombia y debidamente autorizada por la Superintendencia Financiera de Colombia, que ampare los siguientes riesgos, de conformidad con lo dispuesto en el Manual Operativo del **CONTRATO** de Fiducia Mercantil Irrevocable de Administración y Pagos No. 102 de 2016, bajo los siguientes amparos **[INCLUIR LOS AMPAROS IDENTIFICADOS EN EL DOCUMENTO TÉCNICO SOPORTE]**:

AMPARO	SUFICIENCIA	VIGENCIA

Los efectos de las garantías no expirarán por falta de pago de la prima o por revocatoria unilateral. **EL CONTRATISTA** se compromete a mantener vigente la garantía durante todo el tiempo que demande la ejecución del contrato, so pena que **LA FIDUCIARIA COLPATRIA S.A.**, declare el incumplimiento. Será

obligación del **CONTRATISTA** mantener la garantía indemne de cualquier reclamación proveniente de terceros que tenga como causa sus actuaciones.

PARÁGRAFO PRIMERO. Las garantías se entenderán vigentes hasta la terminación del **CONTRATO** y los plazos adicionales aquí estipulados para cada uno de los amparos y sus efectos no expirarán por falta de pago de la prima o por revocatoria unilateral, toda vez que la acreditación del pago será requisito para la aprobación de las garantías y tal aprobación es requisito para el inicio de la ejecución del **CONTRATO**. **EL CONTRATISTA** se compromete a mantener vigente la garantía durante todo el tiempo que demande la ejecución del **CONTRATO**, su liquidación y los plazos previstos para cada amparo, so pena que **EL CONTRATANTE** declare el incumplimiento del **CONTRATO**. Será obligación de **EL CONTRATISTA** mantener las garantías indemnes de cualquier reclamación proveniente de terceros que tenga como causa sus actuaciones.

PARÁGRAFO SEGUNDO. **EL CONTRATISTA** deberá presentar junto con la póliza de seguro el comprobante de pago de la prima, de conformidad con lo previsto en el Artículo 1066 del Código de Comercio. En la póliza deben figurar como afianzado **EL CONTRATISTA**.

PARÁGRAFO TERCERO. TÉRMINO PARA SU ENTREGA. **EL CONTRATISTA** entregará a **EL CONTRATANTE** dentro de los tres (3) días hábiles siguientes, a la fecha en la cual este último le remita o entregue **EL CONTRATO** firmado, las garantías a las que se refiere la presente cláusula, junto con el recibo que acredite su pago.

PARÁGRAFO CUARTO. PREVENCIÓN DE RIESGOS. **EL CONTRATISTA** es responsable, y deberá adoptar y cumplir con todas las medidas de seguridad y preventivas que tiendan a evitar la causación de daños y perjuicios físicos, económicos, técnicos, financieros, contables, jurídicos en desarrollo y ejecución del **CONTRATO**.

PARÁGRAFO QUINTO. SUFICIENCIA DE LAS GARANTÍAS. **EL CONTRATISTA** debe mantener en todo momento de vigencia del **CONTRATO** la suficiencia de las garantías otorgadas. En consecuencia, en el evento en que el plazo de ejecución del **CONTRATO** y/o su valor se amplíe o aumente, respectivamente, **EL CONTRATISTA** deberá proceder a ampliar la vigencia de las garantías y/o el valor amparado de las mismas, según sea el caso, como condición previa y necesaria para el pago de las facturas pendientes de pago. De igual modo, **EL CONTRATISTA** deberá reponer las garantías cuando su valor se afecte por razón de los siniestros amparados. En el caso de los amparos cuya vigencia debe prolongarse con posterioridad al vencimiento del plazo de ejecución del **CONTRATO**, el valor amparado también debe reponerse cuando el mismo se afecte por la ocurrencia de los riesgos asegurados con posterioridad a tales fechas. El pago de todas las primas y demás erogaciones de constitución, mantenimiento y restablecimiento inmediato de su monto, será de cargo exclusivo de **EL CONTRATISTA**.

DÉCIMA SEGUNDA. INDEPENDENCIA DEL CONTRATISTA: **EL CONTRATISTA** es independiente del **CONTRATANTE**, y en consecuencia, no es su representante, agente o mandatario. No tiene la facultad de hacer declaraciones, representaciones o compromisos en nombre del **CONTRATANTE**, ni de tomar decisiones o iniciar acciones que generen obligaciones a su cargo. Salvo expresa autorización del **CONTRATANTE**.

DÉCIMA TERCERA. CESIONES: Este **CONTRATO** se celebra en consideración a la calidad del **CONTRATISTA**, y éste no podrá cederlo en todo ni en parte a ningún título, sin el consentimiento expreso, previo y escrito del **CONTRATANTE**, y **LA ANIM**.

PARÁGRAFO PRIMERO. CESIÓN DE LOS DERECHOS ECONÓMICOS DEL CONTRATO. Los derechos económicos del **CONTRATO**, no podrán cederse en todo ni en parte, a ningún título, sin el consentimiento expreso, previo y escrito del **CONTRATANTE**, y **LA ANIM**.

PARÁGRAFO SEGUNDO. En caso de producirse cesión del **CONTRATO**, requerirá, para su eficacia, de la suscripción de un documento por parte del cedente, el cesionario, **EL CONTRATANTE** y la aprobación previa y expresa del **CONTRATANTE** y de **LA ANIM**.

PARÁGRAFO TERCERO. CESIÓN DE DERECHOS PATRIMONIALES: Por este medio **EL CONTRATISTA** declara que su intención es que la propiedad sobre los diferentes estudios y diseños y demás obras elaboradas por **EL CONTRATISTA** con ocasión del presente Contrato sean cedidas a **EL CONTRATANTE** y **LA ANIM** sin limitación de ninguna naturaleza. En virtud de lo anterior y con arreglo a los artículos 12 y 76 de la Ley 23 de 1982, **EL CONTRATISTA** se obliga, conforme a lo previsto en el Contrato, a hacer la cesión de derechos correspondiente a los estudios y/o diseños, incluyendo todos y cada uno de los derechos patrimoniales de autor sobre estas creaciones, incluyendo, pero sin limitarse a (i) su uso a través de cualquier medio o soporte, conocido o por conocer; (ii) su reproducción, multiplicación y almacenamiento, física y digital; (iii) su fijación e inclusión en cualquier tipo de soporte material, conocido o por conocer; (iv) su comunicación pública a través de su ejecución, representación, exposición; su radiodifusión, transmisión y retransmisión, incluida la comunicación por satélite y la distribución por cable; su difusión mediante el uso de equipos de reproducción y aparatos análogos; y su utilización pública a través de cualquier medio de comunicación o reproducción, conocido o por conocerse; (v) su transformación, adaptación, mejora, actualización, arreglo o cualquier otra modificación, y (vi) su distribución, importación, alquiler y arrendamiento, (vii) su cesión total o parcial, o sublicencia a terceros, entre otros, por un término igual al de la duración de los derechos patrimoniales respectivos, según las leyes aplicables, y con alcance de todos los países del mundo.

PARÁGRAFO CUARTO: EL CONTRATISTA declara que entiende y consiente que **EL CONTRATANTE** y/o **LA ANIM** podrá disponer libre e indefinidamente de todos y cada uno de los derechos patrimoniales de autor de que tratan los artículos 12 y 76 de la Ley 23 de 1982 y demás normas concordantes contenidas en la Decisión 351, teniendo como único límite los derechos morales que la ley le reconoce a los autores de obras protegidas por el derecho de autor y, en todo caso, con sujeción al principio de buena fe contractual y a la prohibición de abuso del derecho, de que tratan los artículos 871 y 830 del Código de Comercio, respectivamente. De este modo, **EL CONTRATISTA** declara que entiende y acepta que **EL CONTRATANTE** y/o **LA ANIM** queda facultado, indefinidamente y sin limitación alguna, para efectuar sobre los estudios y/o diseños y demás creaciones que se implementen para el cumplimiento del presente Contrato, si a bien lo tiene, cualquier modificación, ajuste, mejora, adaptación y, en general, cualquier transformación que corresponda con la normal explotación de la obra y los derechos que sobre el mismo se adquieren a través de este Contrato. Lo anterior, sin perjuicio del amparo de calidad del servicio de los estudios y/o diseños realizados por **EL CONTRATISTA**.

PARÁGRAFO QUINTO: EL CONTRATANTE y/o **LA ANIM** podrán registrar a su nombre o a nombre de terceros, los estudios y/o diseños que **EL CONTRATISTA** desarrolle como consecuencia o con ocasión de la ejecución del presente Contrato. La contraprestación por la cesión se entiende comprendida en el valor del presente Contrato. **EL CONTRATISTA** se obliga a facilitar el cumplimiento oportuno de las formalidades previstas en la ley para este tipo de cesiones, suscribir los documentos necesarios para tal fin, y dar su firma o extender y firmar los poderes y los documentos necesarios para tal fin, cuando así se lo solicite **EL CONTRATANTE** y/o **LA ANIM**.

DÉCIMA CUARTA. SUBCONTRATOS. En el evento en que **EL CONTRATISTA** subcontrate parcialmente la

ejecución del **CONTRATO**, con personas naturales o jurídicas que tengan la idoneidad y capacidad para desarrollar la actividad subcontratada. No obstante, lo anterior, **EL CONTRATISTA** continuará siendo el único responsable ante **EL CONTRATANTE** por el cumplimiento de las obligaciones del **CONTRATO**.

DÉCIMA QUINTA. EXCLUSIÓN DE LA RELACIÓN LABORAL. EL CONTRATO no genera relación laboral con **EL CONTRATISTA**, ni con el personal que éste suministre y/o subcontratistas y en consecuencia tampoco el pago de prestaciones sociales y de ningún tipo de emolumentos distintos al valor acordado en la cláusula segunda del **CONTRATO**.

DÉCIMA SEXTA. TERMINACIÓN. EL CONTRATO terminará por las causas establecidas en la ley civil y comercial colombiana para efecto. En el evento de terminación del **CONTRATO**, **LAS PARTES** suscribirán el acta de liquidación respectiva, previo el cumplimiento de los requisitos que señale **LA ANIM** para el efecto, así como los balances económicos realizados por **LA ANIM**, y previa instrucción de **LA ANIM** a **LA FIDUCIARIA**.

DÉCIMA SÉPTIMA. TERMINACIÓN ANTICIPADA. De común acuerdo entre las **PARTES**, se podrá dar por terminado **EL CONTRATO** antes de su vencimiento, mediante acta.

Así mismo, **EL CONTRATISTA** con la suscripción del **CONTRATO**, autoriza expresamente al **CONTRATANTE** para terminar unilateral y anticipadamente **EL CONTRATO** mediante oficio escrito que se comunicará al **CONTRATISTA**, en los siguientes eventos: **1)** Por disolución de la persona jurídica del **CONTRATISTA**, o de una de las personas jurídicas que integran el respectivo consorcio o unión temporal de ser el caso; así como por la modificación de los miembros de éstos últimos, sin previa autorización escrita del **CONTRATANTE**; **2)** Por cesación de pagos, concurso de acreedores o embargos judiciales del **CONTRATISTA**, que puedan afectar de manera grave el cumplimiento del **CONTRATO**; **3)** Cuando **EL CONTRATISTA**, sin aducir causa que lo justifique, se abstenga de entregar los documentos requeridos para el cumplimiento de los requisitos legales de ejecución del **CONTRATO**, dentro del plazo establecido para el efecto; **4)** Cuando **EL CONTRATISTA**, con posterioridad a la suscripción del acta de inicio, no diere principio a la ejecución del **CONTRATO**, sin perjuicio de las sanciones contractuales a las que haya lugar; **5)** Cuando del incumplimiento de las obligaciones del **CONTRATISTA**, se deriven consecuencias que hagan imposible o dificulten gravemente la ejecución del **CONTRATO**, sin perjuicio de las sanciones contractuales a las que haya lugar; **6)** Si suspendidas todas o algunas de las obligaciones emanadas del **CONTRATO**, **EL CONTRATISTA** no reanuda la ejecución de las mismas dentro del plazo acordado entre las partes, una vez terminadas las causas que obligaron a la suspensión, sin perjuicio de las sanciones contractuales a las que haya lugar; **7)** Cuando **EL CONTRATISTA** abandone o suspenda los trabajos total o parcialmente, sin acuerdo o autorización previa y escrita del **CONTRATANTE**, y **LA ANIM**, sin perjuicio de las sanciones contractuales a las que haya lugar; **8)** Cuando **EL CONTRATISTA** ceda **EL CONTRATO**, sin previa autorización expresa y escrita del **CONTRATANTE**, y **LA ANIM**, sin perjuicio de las sanciones contractuales a las que haya lugar y de que tal cesión carezca de validez; **9)** Cuando se presente un retraso en el cumplimiento del programa de ejecución superior a tres (3) semanas; **10)** Por orden legal judicial; **11)** En virtud de la obligación a cargo de las Partes consignadas en las cláusulas de cumplimiento de normas para la lucha contra la corrupción, Origen de Ingresos, Transparencia, Cumplimiento de las Normas Anticorrupción y Lucha Contra La Corrupción contenidas en el presente Contrato, la Parte cumplida podrá terminar de manera unilateral y anticipadamente el Contrato en caso de que la otra Parte, sus socios o accionistas o cualquiera de sus ejecutivos principales o personas involucradas en la ejecución o administración de este Contrato llegará a ser: **a-** Vinculado a cualquier tipo de investigación por delitos de corrupción y/o soborno nacional o internacional; **b-** Vinculado a cualquier tipo de investigación por delitos, tales como narcotráfico, terrorismo, secuestro, lavado de activos, financiación del terrorismo y administración de recursos relacionados con dichas actividades y/o delitos de alto impacto social, que, a criterio de la Parte cumplida, lo puedan afectar; **c-**

Incluido en listas para el control de lavado de activos y financiación del terrorismo administradas por cualquier autoridad nacional o extranjera, tales como la lista de la oficina de control de activos en el exterior (OFAC) emitida por la oficina del tesoro de los Estados Unidos de Norte América, la lista de la Organización de las Naciones Unidas y otras listas públicas relacionadas con el tema de lavado de activos y financiación del terrorismo; o d- Condenado por parte de las autoridades competentes en cualquier tipo de proceso judicial relacionado con la comisión de los anteriores delitos. 12) Por las demás causas dispuestas en la ley.

PARÁGRAFO PRIMERO. Para la terminación anticipada del **CONTRATO**, se requerirá previa instrucción por parte de **LA ANIM** a **LA FIDUCIARIA**, salvo en los casos en los que exista una orden de autoridad administrativa o judicial.

PARÁGRAFO SEGUNDO. Las partes acuerdan que **EL CONTRATO** se dará por terminado anticipadamente a partir de la fecha que señale la comunicación que se remita a **EL CONTRATISTA** por parte del **CONTRATANTE**. Sin perjuicio de lo anterior, **LAS PARTES** suscribirán un acta de liquidación en la cual se dejará constancia de los hechos o circunstancias que motivaron la misma. Igualmente, **EL CONTRATISTA** tendrá derecho, previas las deducciones a que hubiere lugar de conformidad con el clausulado del **CONTRATO**, a que se le pague la parte de los trabajos recibidos a satisfacción hasta la fecha de la terminación anticipada. Posteriormente, **EL CONTRATISTA** no podrá solicitar valores diferentes a los que resulten de lo allí consignado, razón por la cual renuncia a realizar cualquier reclamación o demanda por conceptos o valores distintos a los previstos en dicha acta.

PARÁGRAFO TERCERO. Se considerarán causales de terminación y liquidación anticipadas del **CONTRATO**:

(i) Cualquier acción legal contra **EL CONTRATANTE**, que impida el cumplimiento de su objeto; (ii) El incumplimiento de cualquiera de las obligaciones legales o contractuales a cargo del **CONTRATISTA**; (iii) Cualquier circunstancia sobreviniente que impida la ejecución del **CONTRATO**, y que no sea subsanada por **EL CONTRATISTA** en el término que para ello fije **EL CONTRATANTE**, si éste lo estima conveniente; y (iv) Por el mutuo acuerdo entre **EL CONTRATANTE** y **EL CONTRATISTA**, previa autorización de **LA ANIM**.

DÉCIMA OCTAVA. LIQUIDACIÓN DEL CONTRATO: Al producirse una cualquiera de las causas de terminación del **CONTRATO**, se procederá a su liquidación en un plazo mínimo de seis (6) meses, contados a partir de la ocurrencia del hecho o acto que genera la terminación. La liquidación por mutuo acuerdo se hará por acta firmada por las partes, en la cual deben constar los ajustes, revisiones y reconocimientos a que haya lugar y los acuerdos, transacciones y conciliaciones que alcancen las **PARTES**, para poner fin a las posibles divergencias presentadas y poder declararse a paz y salvo.

DÉCIMA NOVENA. SARLAFT: En materia de SARLAFT, **LA FIDUCIARIA** cumplirá con las obligaciones que le impone la Ley y procederá de conformidad con su Manual SARLAFT y **EL CONTRATISTA** se obliga a entregar toda la información y documentación que para estos efectos le sea requerida por **LA FIDUCIARIA**.

VIGÉSIMA. INDEMNIDAD: EL CONTRATISTA mantendrá indemne y defenderá a su propio costo al **CONTRATANTE**, y/o **LA FIDUCIARIA** y/o a **LA ANIM** de cualquier pleito, queja o demanda y responsabilidad de cualquier naturaleza, incluyendo costos y gastos provenientes de actos y omisiones de **EL CONTRATISTA** en el desarrollo de este **CONTRATO**. **EL CONTRATISTA** se obliga a evitar que sus empleados y/o los familiares de los mismos, sus acreedores, sus proveedores y/o terceros, presenten reclamaciones (judiciales o extrajudiciales) contra **EL CONTRATANTE** y/o **LA FIDUCIARIA** y/o **LA ANIM**, con ocasión o por razón de acciones u omisiones suyas, relacionadas con la ejecución del **CONTRATO**. Si ello no fuere posible y se presentaren reclamaciones o demandas contra **EL CONTRATANTE** y/o **LA**

FIDUCIARIA, esta podrá comunicar la situación por escrito al **CONTRATISTA**. En cualquiera de dichas situaciones, **EL CONTRATISTA** se obliga a acudir en defensa de los intereses del **CONTRATANTE y/o LA FIDUCIARIA**, para lo cual aquel contratará profesionales idóneos que los representen y asumirá el costo de los honorarios de éstos, del proceso y de la condena, si la hubiere. Si **EL CONTRATANTE y/o LA FIDUCIARIA** estima que sus intereses no están siendo adecuadamente defendidos, lo manifestará por escrito al **CONTRATISTA**, caso en el cual acordará la mejor estrategia de defensa o, si **EL CONTRATANTE y/o LA FIDUCIARIA** lo estima necesario, asumirá directamente la misma. En este último caso, **EL CONTRATANTE** cobrará y descontará de los saldos a favor del **CONTRATISTA** todos los costos que implique esa defensa, más un diez por ciento (10%) del valor de los mismos, por concepto de gastos de administración. Si no hubiere saldos pendientes de pago a favor del **CONTRATISTA**, **EL CONTRATANTE** podrá proceder, para el cobro de los valores a que se refiere este numeral, por la vía ejecutiva, para lo cual este **CONTRATO**, junto con los documentos en los que se consignen dichos valores, prestará mérito ejecutivo.

VIGÉSIMA PRIMERA. CONFIDENCIALIDAD E INFORMACIÓN PRIVILEGIADA: EL **CONTRATISTA** adquiere las obligaciones que se describen a continuación, las cuales extenderá a todas las personas de las que éste se valga para la ejecución del **CONTRATO**, en relación con la información confidencial y/o privilegiada a la que tenga acceso en el desarrollo del **CONTRATO**: **a)** Abstenerse en cualquier tiempo de divulgar, parcial o totalmente la información confidencial y/o privilegiada a cualquier persona natural o jurídica, entidades gubernamentales o privadas, excepto en los casos que se precisan a continuación: **(i)**. Cuando la información sea solicitada por **EL CONTRATANTE y/o LA FIDUCIARIA y/o LA ANIM**. **(ii)**. En cumplimiento de una decisión judicial en firme, orden, requerimiento o una solicitud oficial expedida bien sea por un tribunal competente, una autoridad u órgano judicial o legislativo con competencia para ello, para lo cual deberá observarse el procedimiento establecido por **EL CONTRATANTE y/o LA FIDUCIARIA** para dar respuesta a tales decisiones, requerimientos o solicitudes, así como las competencias y delegaciones establecidas para la suscripción de las mismas. **(iii)**. Cuando cualquier autoridad judicial, gubernamental o regulatoria la haya requerido legalmente, siempre y cuando la información confidencial y/o privilegiada se entregue a la mencionada autoridad cumpliendo con los mecanismos de cuidado, protección y manejo responsable de la información estipulados en esta cláusula, previa notificación a **EL CONTRATANTE y/o LA FIDUCIARIA**, con el fin de que puedan tomar las acciones administrativas y judiciales pertinentes y se observe el procedimiento establecido por **EL CONTRATANTE y/o LA FIDUCIARIA** para dar respuesta a tales requerimientos, así como las competencias y delegaciones establecidas para la suscripción de los mismos. **b)** Abstenerse en cualquier tiempo de utilizar, explotar, emplear, publicar o divulgar la información confidencial y/o privilegiada en una forma diferente a la autorizada en esta cláusula. **c)** Tomar todas las medidas necesarias para que la información confidencial y/o privilegiada que le sea suministrada en medio físico o electrónico, se transporte, manipule y mantenga en un lugar seguro y de acceso restringido. **d)** Instruir a todas aquellas personas que tengan acceso a la información confidencial y/o privilegiada sobre la forma de manipulación, utilización, manejo de medidas de seguridad y demás, para que la información subsista bien manejada y protegida. **e)** El uso de la información confidencial y/o privilegiada no otorga derecho ni constituye licencia al **CONTRATISTA**, para utilizarla sin observar los principios de la ética profesional, comercial y la competencia leal, ni otorgando, favoreciendo ni beneficiando a cualquier otra persona natural o jurídica. Para ello, **EL CONTRATISTA** acuerda expresamente emplear todos los medios a su alcance para impedir esa utilización irregular de la información confidencial y/o privilegiada.

La obligación de confidencialidad que en virtud del **CONTRATO** adquiere **EL CONTRATISTA**, subsistirá por el término necesario para efectos de mantener la indemnidad de **EL CONTRATANTE y/o LA FIDUCIARIA y LA ANIM**, respecto de los perjuicios que se les pueda causar, relacionados con la presente obligación.

PARÁGRAFO PRIMERO. Para todos los efectos, el término “información confidencial y/o privilegiada”,

corresponde a la información que entrega **EL CONTRATANTE** y/o **LA FIDUCIARIA** y/o **LA ANIM** al **CONTRATISTA**, para el desarrollo de las actividades propias del **CONTRATO** y, que debe ser cuidada, protegida y tratada de manera responsable por **EL CONTRATISTA**.

PARÁGRAFO SEGUNDO. El incumplimiento de las obligaciones derivadas de la presente cláusula generará un incumplimiento del **CONTRATO**.

PARÁGRAFO TERCERO. EL CONTRATANTE adelantará las acciones judiciales pertinentes contra **EL CONTRATISTA** en el evento en que éste, en cualquier tiempo, vulnere el compromiso adquirido en virtud de la presente cláusula.

VIGÉSIMA SEGUNDA. SOLUCIÓN DE CONTROVERSIAS: Las partes podrán buscar solucionar en forma ágil y directa las diferencias y discrepancias surgidas de la actividad contractual, mediante la conciliación, transacción o los mecanismos que las partes acuerden, según los procedimientos establecidos por la ley.

VIGÉSIMA TERCERA. JURAMENTO: EL CONTRATISTA garantizará, bajo la gravedad del juramento, que ninguna persona al servicio del **CONTRATANTE**, de **LA FIDUCIARIA** de **LA ANIM** y/o del Comité Fiduciario del **CONTRATANTE**, ha recibido o recibirá beneficio directo o indirecto resultante de la adjudicación, celebración o ejecución del **CONTRATO**, so pena de dar lugar a la terminación del mismo, y aplicación de las sanciones legales a que haya lugar.

VIGÉSIMA CUARTA. CASO FORTUITO Y FUERZA MAYOR: Las **PARTES** quedan exoneradas de responsabilidad por el incumplimiento de cualquiera de sus obligaciones o por la demora en la satisfacción de cualquiera de las prestaciones a su cargo derivadas del **CONTRATO**, cuando el incumplimiento sea resultado o consecuencia de la ocurrencia de un evento de fuerza mayor y caso fortuito debidamente invocadas y constatadas de acuerdo con la ley y la jurisprudencia colombiana.

VIGÉSIMA QUINTA. NOTIFICACIONES: Los avisos, solicitudes, comunicaciones y notificaciones que las partes deban hacer en desarrollo del **CONTRATO**, constarán por escrito y se entenderán debidamente efectuadas sólo si son entregadas físicamente o por correo electrónico en las direcciones indicadas a continuación:

a. **EL CONTRATANTE:** Carrera 7 No. 24 – 89, Piso 21 de Bogotá D.C., correo electrónico: camilo1.parra@scotiabankcolpatria.com

Para efectos de FACTURACIÓN ELECTRÓNICA al correo electrónico: [DIRECCIÓN ELECTRÓNICA DE QUIEN CORRESPONDA]

b. **EL CONTRATISTA:** [DIRECCIÓN FÍSICA Y ELECTRÓNICA DEL CONTRATISTA].

c. **LA ANIM:** Carrera 45 N° 108 -27 Torre 3 Piso 20 Oficina 2001 Edificio Paralelo 108. correo electrónico: comunidad@avb.gov.co

PARÁGRAFO. En caso de presentarse alguna modificación en la información relacionada deberá ser notificada oportunamente por la parte correspondiente, a las demás partes.

VIGÉSIMA SEXTA. SUPERVISIÓN: La supervisión en la ejecución del **CONTRATO** estará a cargo de la **xxx de LA ANIM** o quien designe la Dirección General de LA ANIM o el Secretario General, quien tendrá las siguientes funciones:

1. Verificar que el objeto del **CONTRATO** se desarrolle de manera eficiente y adecuada.

2. Exigir el cumplimiento del objeto y de las obligaciones derivadas del CONTRATO.
3. Certificar la ejecución del CONTRATO dentro de las condiciones exigidas, requisito previo y necesario para efectuar los pagos.
4. Informar de manera oportuna a la Secretaría General de LA ANIM y a AL CONTRATANTE, sobre cualquier incumplimiento en que incurra EL CONTRATISTA, que pueda dar lugar a la imposición de multas, cláusulas penales, terminación anticipada y/o a la ejecución de las garantías del CONTRATO

VIGÉSIMA SÉPTIMA. DUDAS TÉCNICAS: Las dudas técnicas que surjan en el desarrollo de la ejecución del contrato, serán discutidas con el contratista y solucionadas por la Supervisión y **FIDUCIARIA COLPATRIA S.A.** como vocera y administradora de **PATRIMONIO AUTÓNOMO P.A.F.C. PAD**, a más tardar dentro de la semana siguiente al surgimiento de la duda, a menos que los cambios modifiquen sustancialmente los parámetros técnicos de los aspectos aquí relacionados, caso en el cual se remitirá por escrito la consulta correspondiente a **LA ANIM** para que lo resuelva.

VIGÉSIMA OCTAVA. INHABILIDADES E INCOMPATIBILIDADES: **EL CONTRATISTA** afirma bajo la gravedad de Juramento el cual se entiende prestado con la firma del **CONTRATO**, que no está incurso en ninguna de las causales de inhabilidad o incompatibilidad previstas en la Constitución y la ley.

VIGÉSIMA NOVENA. PRIMERA. ANEXOS: Forman parte integrante de **EL CONTRATO** los siguientes documentos:

1. Documento Técnico de Soporte (DTS) que contiene la justificación de la necesidad de la contratación y sus anexos.
2. Instrucciones de **LA ANIM**.
3. Certificado de Disponibilidad de Recursos (CDR)
4. Postulación y anexos de la misma presentados por **EL CONTRATISTA** en lo que no contradiga a **EL CONTRATO**.
5. Garantías.
6. Todos los demás documentos que, durante la ejecución del **CONTRATO**, se generen y alleguen al mismo.

TRIGÉSIMA. LUGAR DE EJECUCIÓN Y DOMICILIO CONTRACTUAL: El lugar de ejecución del contrato será en la ciudad de Bogotá D.C. El domicilio contractual del **CONTRATO** es en la ciudad de Bogotá.

TRIGÉSIMA PRIMERA. RÉGIMEN LEGAL APLICABLE: **EL CONTRATO** se regirá por el derecho privado con arreglo a lo establecido en el Código Civil, en el Código de Comercio y las demás normas concordantes que las adicionen, modifiquen o complementen.

TRIGÉSIMA SEGUNDA. PROPIEDAD INTELECTUAL: Los derechos patrimoniales que surjan de la producción intelectual que **EL CONTRATISTA** realice en cumplimiento de las actividades propias de su **CONTRATO** o con ocasión de ellas, pertenecen a **LA ANIM**, y por tanto por este mismo acto se entienden cedidos por parte de **EL CONTRATISTA** a favor de **LA ANIM**. De igual manera las invenciones realizadas por **EL CONTRATISTA** le pertenecen a éste, salvo: a) En el evento que la invención haya sido realizada por **EL CONTRATISTA** contratado para investigar, siempre y cuando la invención sea el resultado de la misión específica para la cual haya sido contratado. b) Cuando **EL CONTRATISTA** no ha sido contratado para

investigar y la invención se obtiene mediante datos o medios conocidos o utilizados en razón de las actividades adelantadas en desarrollo del **CONTRATO**; caso en el cual dichas invenciones serán de propiedad de **LA ANIM**. Todo lo anterior, sin perjuicio de los derechos morales de autor que permanecerán en cabeza del creador de la obra, de acuerdo con la Ley 23 de 1.982, la decisión 351 y 486 de la comisión de la comunidad Andina de Naciones.

TRIGÉSIMA TERCERA . TRATAMIENTO DE DATOS: EL CONTRATISTA se obliga a dar cumplimiento a lo señalado en la Ley 1581 de 2012, sobre protección de datos personales, sus reglamentos, las normas que las modifiquen, complementen o sustituyan. El incumplimiento o desconocimiento de esta política, acarrearán las responsabilidades a que haya lugar, incluyendo el exigir las indemnizaciones, daños y perjuicios que su acción u omisión hayan generado o generen a **EL CONTRATANTE y/o LA FIDUCIARIA y/o a LA ANIM y/o a cualquier tercero**. Si en la ejecución del **CONTRATO**, se requiere la entrega a **EL CONTRATISTA** de bases de datos y/o archivos con esta clase de información, **EL CONTRATISTA** será considerado encargado del tratamiento en los términos de la Ley 1581 de 2012 y el Decreto 1377 de 2013, y las normas que las modifiquen, sustituyan o complementen; por tanto, **EL CONTRATISTA**, deberá cumplir su encargo en los términos y condiciones que impone la ley, y en particular las instrucciones que **EL CONTRATANTE y/o LA FIDUCIARIA y/o LA ANIM** le indiquen, y siempre para los fines y propósitos que sean estrictamente necesarios y razonables, conforme a la autorización del titular de la información y a las políticas y lineamientos internos del **CONTRATISTA y/o LA FIDUCIARIA** y de **LA ANIM**, en materia de protección de datos.

EL CONTRATISTA como encargado del tratamiento de los datos personales, deberá contar con políticas para el tratamiento de las bases de datos, y tanto **EL CONTRATANTE y/o LA FIDUCIARIA** como **LA ANIM**, podrán en cualquier momento solicitarle al **CONTRATISTA** que entregue estas políticas, para dar cumplimiento a lo establecido en las normas vigentes y/o a solicitudes de autoridades competentes.

TRIGÉSIMA CUARTA . CUMPLIMIENTO DE LAS NORMAS ANTICORRUPCIÓN Y LUCHA CONTRA LA CORRUPCIÓN. **EL CONTRATISTA** manifiesta que conoce, entiende y da cumplimiento a la legislación vigente y demás normas concordantes y aplicables en materia de lucha contra la corrupción, así como a la política que en materia de lucha contra la corrupción le aplica a **AL CONTRATANTE y/o LA FIDUCIARIA y a LA ANIM**.

TRIGÉSIMA QUINTA . PACTO DE INTEGRIDAD Y TRANSPARENCIA. Sin perjuicio del cumplimiento de la ley colombiana, **EL CONTRATISTA** se compromete a: (i) Cumplir y hacer cumplir la Constitución, la Ley, los reglamentos internos de **EL CONTRATANTE y/o LA FIDUCIARIA** y sus procedimientos. (ii) Salvaguardar la moralidad pública, transparencia, objetividad, legalidad, honradez, lealtad, igualdad, imparcialidad, celeridad, publicidad, economía, neutralidad, eficacia y eficiencia que se deben observar en el cumplimiento de las obligaciones contractuales. (iii) Conocer y estar sometido al régimen de inhabilidades, incompatibilidades, impedimentos y conflictos de intereses, establecidos en la Constitución Política y en las leyes. (iv) Honrar la cultura de la legalidad y probidad de los actos públicos y privados y, por ende, hacer más transparente la gestión pública y la gestión privada, en lo que corresponda.

TRIGÉSIMA SEXTA . REQUISITOS EJECUCIÓN DEL CONTRATO. **EL CONTRATISTA** deberá presentar para aprobación del supervisor del Contrato, dentro de los cinco (5) días hábiles siguientes a la suscripción del acta de inicio, la siguiente información y documentación:

1. [LISTADO DE DOCUMENTOS QUE DEBE ENTREGAR EL CONTRATISTA PARA INICIAR LA EJECUCIÓN DEL CONTRATO]

TRIGÉSIMA SÉPTIMA. PERSONAL MÍNIMO REQUERIDO. EL CONTRATISTA deberá presentar al supervisor, dentro de los cinco (5) días siguientes a la suscripción del contrato, los soportes correspondientes que acrediten las calidades, formación académica, experiencia general y específica del personal requerido para la ejecución del contrato. El personal mínimo requerido se relaciona a continuación **[LISTADO DEL PERSONAL MÍNIMO OFRECIDO POR EL CONTRATISTA]**.

Sin perjuicio de que el personal mínimo requerido sea verificado posteriormente a la suscripción del Contrato, **EL CONTRATISTA** debe manifestar en el **FORMULARIO No. 1 – PROPUESTA ECONÓMICA** que cuenta con el personal profesional y/o técnico especializado que se requiera para cumplir cabalmente con el objeto del contrato, quienes serán los responsables de los diseños y diagnósticos complementarios así como de revisar, analizar y entregar los informes a los que haya lugar en el marco del desarrollo del objeto contractual.

Para todos y cada uno de los profesionales, **EL CONTRATISTA** deberá presentar su hoja de vida y soportes de formación académica y experiencia general y específica, que deberá estar estrictamente relacionada con la especialidad a certificar. Las hojas de vida, junto con sus respectivos soportes, serán revisadas y avaladas por el supervisor del contrato, quien podrá solicitar el cambio de profesional de acuerdo con la idoneidad y experiencia requerida según las actividades a ejecutar.

EL CONTRATISTA garantizará que todos los profesionales a quienes se les asignen labores en desarrollo del contrato cuenten con matrícula o tarjeta profesional vigente.

TRIGÉSIMA OCTAVA. REQUISITOS DE PERFECCIONAMIENTO. EL CONTRATO se perfecciona una vez las partes logren acuerdo sobre el objeto y este se eleve a escrito. Para su ejecución, se requiere la aprobación de las garantías. Una vez se cumplan los requisitos de ejecución, se suscribirá el Acta de Inicio.

En constancia se firma el **[FECHA DE SUSCRIPCIÓN DEL CONTRATO]**.

[NOMBRE DEL REPRESENTANTE DE LA FIDUCIARIA]
Representante Legal
FIDUCIARIA COLPATRIA S.A.
Actuando única y exclusivamente como vocero de
[NOMBRE DEL PATRIMONIO AUTÓNOMO
CONTRATANTE Y NIT]

[NOMBRE DEL CONTRATISTA]
[TIPO Y NÚMERO DE DOCUMENTO]
Contratista